

## CRNA GORA

### Opština Tivat

Sekretarijat za uređenje prostora i

zaštitu životne sredine

Broj: 0902-351-151/4

Tivat, 23.04.2015.god.

Na osnovu člana 62a Zakona o uređenju prostora i izgradnji objekata («Sl.list CG» br. 51/08, 40/10, 47/11, 35/13 i 39/13) i smjernica Državne studije lokacije „Dio Sektora 27 i Sektor 28“ («Sl.list CG» br. 86/2009), na zahtjev **VISHNEVSKAYA ALLA**, Sekretarijat za uređenje prostora i zaštitu životne sredine izdaje:

### URBANISTIČKO – TEHNIČKE USLOVE

za izradu tehničke dokumentacije za urbanističke parcele **UP10** i **UP11**, urbanistička zona broj **8**, koje su formirane od kat.par.br. **602/1** i **602/2 KO Radovići**, sa namjenom apart hotel/ mali porodični hotel, vila (**T4**), u zahvatu Državne studije lokacije “Dio Sektora 27 i Sektor 28”, Opština Tivat

#### 1. USLOVI U POGLEDU NAMJENE OBJEKTA

**UP10** i **UP11** pripadaju tipu urbanističkih parcela čija je veličina **manja od planom određene veličine**. Urbanistički parametri dati Studijom lokacije za dio Sektora 27 i Sektor 28 mogu biti ostvareni jedino prilikom **ukrupnjavanja** odnosno objedinjavanja manjih urbanističkih parcela.

U okviru urbanističke zone **8**, na lokaciji koja se sastoji od urbanističkih parcela **UP10** i **UP11** planira se **apart hotel, /mali porodični hotel/, grupacija vila** kao osnovna namjena.

U okviru osnovne namjene na grafičkom prilogu *Plan namjene površina* vide se i prateće namjene zaštitno zelenilo: (Z1) zelenilo u okviru urbanističke parcele i (Z) zelenilo sa javnim korišćenjem.

Prema posebnom propisu objekat turističke namjene - apart hotel je pretežno objekat za pružanje usluge smještaja, po pravilu je sa minimalnim kapacitetom od 7 smještajnih jedinica za noćenje sa recepcijom i holom hotela, javnim restoranom i kuhinjom. Prizemlje je obavezno namijenjeno uslužnim sadržajima - restorani, prodavnice, kafei, barovi, klubovi i ostali slični servisi koji doprinose formiranju urbanog mediteranskog ambijenta obalne šetnice u zahvatu ove studije lokacije.

Uslovi koje moraju zadovoljavati objekti definisani su posebnim propisom kojim je regulisana klasifikacija i kategorizacija ugostiteljskih objekata. Kategorija objekata treba da bude nivoa **4\* i više**.

#### 2. USLOVI PARCELACIJE, REGULACIJE I NIVELACIJE I MAKSIMALNI KAPACITETI

Prema Listu nepokretnosti broj 644 površina kat.par.br. 602/1 KO Radovići je **474m<sup>2</sup>** a površina kat.par.br. 602/2 KO Radovići **484m<sup>2</sup>** što ukupno iznosi **958m<sup>2</sup>** što približno odgovara površini predmetne lokacije koja iznosi **959m<sup>2</sup>** i na tu površinu se računaju parametri.

#### Urbanistički parametri sa planiranim kapacitetima:

urbanistička zona (broj)	<b>8</b>
urbanističke parcele	<b>UP10 i UP11</b>
površina predmetne lokacije - UP10+UP11	<b>959m<sup>2</sup></b>
max indeks zauzetosti	<b>0.30</b>
max zauzetost lokacije pod objektom	<b>288m<sup>2</sup> BGP</b>
max indeks izgradjenosti	<b>0.30</b>
max bruto gradjevinska površina	<b>288m<sup>2</sup> BRGP</b>





broj smještajnih jedinica na predmetnoj lokaciji	2
max ukupna visina objekta	9m'
min broj PM ili GM	3
Broj smještajnih jedinica	2
Zelene i slobodne površine u okviru parcele	224
Max broj kreveta	6

\*prema članu 62 Zakona o uređenju prostora i izgradnji objekata ( 51/08) urbanističko tehnički uslovi sadrže spratnost objekta odnosno maksimalnu visinsku kotu objekta. Maksimalna visinska kota objekta ( relativna vrijednost) je izjednačena sa ukupnom visinom objekta. Ukupna vistna objekta mjeri se vertikalno na zabatnoj strani objekta od konačno zaravnatog i uređenog terena na njegovom najnižem dijelu do sljemena krova.

Ovim uslovima nije definisana max spratnost već max ukupna visina objekta kako bi se omogućila veća sloboda prilikom projektovanja objekata.

• **Regulaciona linija** je granica između javnog i privatnog zemljišta u smislu korišćenja.

-**UP10** je definisana koordinatama prelomnih tačaka broj **1841, 1842, 1843, 1847 i 1848** koje se čitaju u grafičkom izvodu iz plana na listu *Plan parcelacije, regulacije i nivelacije*.

-**UP11** je definisana koordinatama prelomnih tačaka broj **1847, 1848, 1849, i 1850** koje se čitaju u grafičkom izvodu iz plana na listu *Plan parcelacije, regulacije i nivelacije*.

**Napomena:** Do podnošenja zahtjeva za dobijanje građevinske dozvole investitor je dužan formirati **UP10 i UP11** odnosno izvršiti **preparcelaciju** predmetnih katastarskih parcela u skladu sa datim koordinatama. Prema moru parcelaciju izvršiti u skladu sa **izvodom iz Elaborata eksproprijacije** za „Lungo mare“, za Sektor „Dio Sektora 27 i Sektor 28“, kojeg je izradio „GEOS“ D.O.O. Podgorica zaveden pod brojem 33/2013, ovjeren u Upravi za nekretnine PJ Tivat pod brojem 953-121-7/79/2013 dana 11.04.2013.godine.

**Visinska regulacija** definisana je označenom maksimalnom ukupnom visinom objekata na svim urbanističkim parcelama. Urbanističko-tehničkim uslovima za svaku namjenu određen je maksimalan broj nadzemnih odnosno podzemnih etaža u skladu sa datom ukupnom visinom. Dozvoljava se i manji broj etaža. Jedna etaža se računa sa prosječnom visinom od **3m**. Ukupna visina objekta iznad tla ne smije biti viša od **9m**.

Nadzemne etaže mogu biti prizemlje, spratovi i potkrovlje, a podzemne suterren i podrum.

-**Prizemlje** je prva etaža sa visinom poda jednakom ili višom od okolnog uređenog terena.

-**Sprat** je svaka etaža između prizemlja i potkrovlja/krova.

-**Potkrovlje** je završna etaža objekta ispod krova .Pri obračunu BGPa u cjelini ulazi u obračun.

-**Suterren** je etaža sa visinom poda ispod visine okolnog terena na dijelu vanjskog obima i ukopan je sa **50%** svoga volumena. Uređeni teren iza objekta mora se u potpunosti naslanjati na objekat i ne može biti od objekta odvojen potpornim zidom(škarpom).Objekat može imati samo jedan suterren. Pri obračunu BGPa u cjelini ulazi u obračun.

-**Podrum** je u potpunosti ukopani dio objekta čiji prostor se nalazi ispod poda prizemlja ,odnosno suterrena. Podzemna etaža, podrum, ne ulazi u obračun visine objekta. Objekat može imati više podrumskih etaža. Podrumske etaže ne ulaze u obracun BGP ukoliko se koriste za garažiranje,kao ostave ili tehničke prostorije.

Površina pod podzemnim etažama može biti veća od površine prizemlja ali ne može biti veća zauzetost parcele od 50% njene površine i mora biti u garnicama zone za gradnju.

• **Građevinska linija** utvrđuje se ovom Studijom u odnosu na regulacionu liniju ili preko koordinata njenih tačaka , a predstavlja liniju do koje je dozvoljeno graditi objekat. Na ovaj način je umjesto linije na koju se smještaju objekti svojim uličnim fasadama, definisana zona gradnje u kojoj je dozvoljeno smještanje planiranih objekata.

-Građevinska linija na **UP10** je definisana koordinatama tačaka **236, 237, 338, 339 i 340** koje se čitaju u grafičkom izvodu iz plana na listu *Plan parcelacije, regulacije i nivelacije*.



- Građevinska linija na **UP11** je definisana koordinatama tačaka **237, 238, 337 i 338** koje se čitaju u grafičkom izvodu iz plana na listu *Plan parcelacije, regulacije i nivelacije*.
- Minimalno odstojanje objekta od bočnih granica parcele je **3m**, izuzetno **1,5m** za parcele sa manjom širinom fronta uz pismenu saglasnost susjeda. Izgradnja na ivici parcele (dvojni objekti i objekti u prekinutom nizu) je moguća isključivo uz pismenu saglasnost vlasnika susjedne parcele na čijoj ivici se radi objekat. Udaljenost od bočnih granica mjeri se od pročelja zgrade prema bočnoj međi i mjerodavna je manja vrijednost (u slučaju različitih vrijednosti).
- Erkeri, terase, balkoni i drugi istureni djelovi objekata ne mogu prelaziti građevinsku liniju kao ni minimalna definisana odstojanja od bočnih i zadnjih ivica urbanističke parcele. Minimalna udaljenost objekta od pješačke ulice je također **3 m**.
- U okvirima postavljenih građevinskih linija dozvoljeno je slobodno postavljanje i formiranje gabarita objekta odnosno formiranje gabarita u skladu sa specifičnim zahtjevima ove namjene.
- Otvoreni (nenatkriveni bazen) ulazi u obračun BGP sa 20% pripadajuće površine prilikom obračuna propisanog indeksa izgrađenosti ali i propisanog indeksa zauzetosti. Svi drugi pomoćni, ekonomski objekti i natkrivene terase vezane za bazen, prema posebnom propisu, uračunavaju se u propisane indekse.
- Izuzetno, ukoliko je u pitanju kaskadna-terasasta kompozicija objekata dozvoljeno je horizontalno smicanje etaža pri čemu se zadati max indeks zauzetosti može uvećati za 30% (umjesto 0.3 iznosiće 0.39).
- Površina pod podzemnim etažama može biti veća od površine prizemlja ali ne može biti veće zauzetosti od 50% površine parcele.
- Ukoliko se nadzemne etaže koriste za parkiranje ili tehničke prostorije uračunavaju se u BGP na isti način kao stanovanje, turizam i sl. namjena. Prilikom izdavanja urbanističko-tehničkih uslova jednaki kriterijumi za utvrđivanje BGP su potreban broj parking mjesta, indeks zauzetosti i indeks izgrađenosti. Ukoliko nije moguće obezbijediti potreban broj parking mjesta treba smanjiti BGP. Maksimalno i minimalno date vrijednosti urbanističkih parametara omogućavaju fleksibilnost pri projektovanju objekata. Primjera radi, ukoliko se zadovolji maksimalni indeks zauzetosti to ne znači da je moguće ostvariti maksimalni indeks izgrađenosti i maksimalnu spratnost. Maksimalno dati turistički kapaciteti –max broj kreveta također ne smiju biti prekoračeni
- U okviru zelenila koje je prateća namjena osnovnoj namjeni nije dozvoljeno graditi objekat. Nije dozvoljeno ogradjivanje dijela parcele.

### 3. USLOVI ZA IZGRADNJU I ARHITEKTONSKO OBLIKOVANJE OBJEKTA

Arhitektonsko oblikovanje objekata uskladiti sa pejzažom i duhom mediteranskog mjesta i pri tome težiti da se primjena tradicionalnih elemenata ne svede na kopiranje istih već njihovim pažljivim transponovanjem, uz primjenu savremenih materijala, doprinijeti formiranju kvalitetnih ambijenata.

Objekti moraju biti uklopljeni u pejzaž vodeći računa o očuvanju vizure s morske strane odnosno okruženja. Gabariti objekta dati u grafičkom prilogu *Plan oblika* su orijentacioni i ne predstavljaju obavezu.

U cilju racionalnog korišćenja energije treba iskoristiti sve mogućnosti smanjenja korišćenja energije u objektima. Pri izgradnji objekata koristiti savremene termoizolacione materijale, kako bi se smanjila potrošnja energije. Predvidjeti mogućnost korišćenja solarne energije. Obavezan uslov je da 20% potreba za električnom energijom (na nivou parcele) bude obezbeđeno iz obnovljivih izvora ili nadoknadjeno upotrebom adekvatnih materijala.

Radi uspostavljenih kriterijuma preventivne zaštite ambijentalnih vrijednosti sredine određuju se sledeći, suštinski principi arhitekture ovog podneblja, kao obavezne mjere i postupci oblikovanja objekata i njihovih detalja:

- jednostavnost proporcije i forme tj. puna tektonska struktura jasnih brodova i punih zatvorenih površina

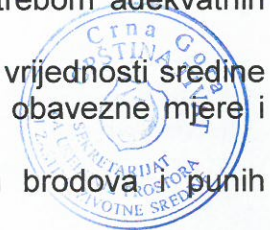



- transponovanje tradicionalnih detalja i njihovo logično i skladno prilagođavanje – dimnjaka, oluka, zidnih istaka, konzolica, malih balkona, ograda, kamenih okvira itd.
- obavezni drveni brisoleji, grilje, škure kao vanjski zastori na prozorima i balkonskim vratima i obavezna upotreba drveta za sjenila na terasama
- za sve objekte je obavezno korišćenje autohtonog, prirodnog kamena ( blok ili rezane ploce ) / minimalno 30% fasade objekta mora biti obloženo kamenom/ preporučena boja fasade je bijela
- terase, ogradni zidovi terasa, lodje u ravni pročelja, bez korišćenja ogradnih «baroknih» stubića (npr.«balustrada» ) na novim građevinama
- treba izbjegavati gradnju balkona dužinom cijele fasade
- oprezna primjena lukova pogotovo ravni luk, plitki segmentni luk
- formu objekata prilagoditi topografiji terena
- maksimalna BGP površina jednog objekta ne smije biti veća od 300m<sup>2</sup> .Ukoliko je dozvoljena BGP veća onda je moguće raditi više objekata veličine do 300m<sup>2</sup>, kako bi se izbjegle strukture koje svojom veličinom opterećuju vizuru sa mora.
- objekte prilagoditi klimatskim uslovima
- koristiti autohtone materijale i vegetaciju
- **Krovovi** trebaju biti ravni, kosi-jednovodni, dvovodni, složeni nagiba do 30° (preporuka 23°) u novoplaniranim područjima. Kosi krov treba biti pokriven crijepom: kupa kanalice ili mediteran crijep. Zabranjuje se upotreba lima ili valovitog salonita u bilo kojoj boji. Moguće je raditi ravan krov. Za ravne krovove preporučuju se neprohodne terase pokrivene odgovarajućim pokrivačem-od lomljenog kamena ili zatravljene, a ukoliko investitor projektuje prohodnu terasu, ista će se računati u BGP
- Nije dozvoljeno mijenjati nagib krovne ravni od vijenca do sljemena, jer cijela krovna ravan mora biti istovjetnog nagiba. Može se odstupiti samo u širini krovnih nadozidanih prozora (tzv «belvederi») u kom slučaju taj dio krovne ravni ima manji nagib, koji se može završiti, ili na sljemenu krova ili prije njega. Dozvoljena je izgradnje nadozidanih krovnih prozora, širine do **1.2m**, bez balkonskih otvora - vrata, jednovodnih i dvovodnih, bez upotrebe lučnih ili sličnih nepravilnih nadvoja i krovnih oblika . Nagib krovne ravni nadozidanih jednovodnih krovnih prozora može biti od **15° do 30°**.
- Ako se izvodi vijenac zbog odvođenja krovne vode onda je on armiranobetonski ili kameni sa uklesanim žljebom na kamenim konzolama istaknut **0,2 do 0,3m** od ravni pročeljnih zidova objekta.Vijenac je moguće izvesti i kao prepust crijepa.U ovom slučaju vijenac je minimalan.Krovni prepust na zabatu može biti istaknut do **0,2m**.

#### **Uslovi za nesmetano kretanje lica smanjene pokretljivosti**

Potrebno je u projektovanju i izvođenju obezbediti pristup svakom objektu koji mogu da koriste lica smanjene pokretljivosti, takođe nivelaciju svih pešačkih staza i prolaza raditi u skladu sa važećim Pravilnikom o bližim uslovima i načinu prilagođavanja objekata za pristup i kretanje lica smanjene pokretljivosti (Sl.list CG 2/09).

#### **4. USLOVI ZA PARKIRANJE, GARAŽIRANJE I UREĐENJE PARCELE**

Glavni kolski pristup do objekta je sa saobraćajnice **5a**.

**Napomena:** Sastavni dio ovih Urbanističko-tehničkih uslova su **Opšti saobraćajno-tehnički uslovi** za izradu tehničke dokumentacije za izgradnju komercijalnih objekata u zahvatu planskih dokumenata (DUP-a, UP-a i Studija lokacije) opštine Tivat broj 1006-152 od 30.05.2013.god. izdati od Sekretarijata za komunalno-stambene poslove i saobraćaj. Obaveza je da se potreban broj parking mjesta obezbjedi u okviru parcele, u vidu parkinga na otvorenom ili u garažama unutar objekta. Nije dozvoljena izgradnja garaža kao nezavisnih objekata na parceli.

Broj mjesta za parkiranje vozila se određuje po principu:

- za turizam **na 100m<sup>2</sup>/ 0.8 PM/GM što iznosi 10 PM ili GM.**

Ukoliko nije moguće obezbjediti minimalan broj PGM treba smanjiti BGP





Sastavni dio projektne dokumentacije je uređenje terena koje sadrži saobraćajno, hortikulturno i parterno uređenje terena.

- **Uređenje parcele**

- Ulična ograda urbanističke parcele podiže se iza regulacione linije u odnosu na javnu površinu. Ograda se može podizati prema ulici i na granicama prema susjednim urbanističkim parcelama najveće visine do **1.5 m**, s time da kameno ili betonsko (obloženo kamenom) podnožje ulične ograde ne može biti više od **1m**. Dio ulične ograde iznad punog podnožja mora biti providno. Prema šetalištu ograda treba da bude max **50cm**, zidana kamenom, u maniru suvomeđe. Nije dozvoljeno postavljati betonske ogradne „barokne“ stubiće – „balustrade“ i montažne ograde od armiranog (prefabrikovanog) betona.

- Postojeće suvomeđe na granicama urbanističkih parcela treba zadržati u najvećem mogućem obimu s ciljem zaštite suvomeđa kao pejzažnih karakteristika. Nije dozvoljeno postavljanje žičanih, zidanih, kamenih, živih i drugih ograda i potpornih zidova kojima bi se sprječavao slobodan prolaz uz more i bujice te koji bi smanjili propusnu moć bujica ili na drugi način ugrozili morsko i vodno dobro.

- Teren oko objekta, potporne zidove, terase i sl. treba izvesti na način da se ne narušava izgled naselja, te da se ne promijeni prirodno oticanje vode na štetu susjednog zemljišta, odnosno susjednih građevina.

- Najveća visina potpornog zida ne može biti veća od **2.0 m**. U slučaju da je potrebno izgraditi potporni zid veće visine, tada je isti potrebno izvesti u terasama, s horizontalnom udaljenošću zidova od min **1.5 m**, a teren svake terase ozeleniti. Potporne zidove oblagati kamenom.

- Urbanistička parcela mora biti uređena tako da najmanje **40%** njene površine bude uređeno kao zelena površina (u ovu površinu se ne uračunavaju površine za mirujuć saobraćaj i pristupne staze).

- **Uslovi za površine sa namjenom zaštitno zelenilo u sklopu urbanističke parcele (z1)**

Planom je predviđena zona sa zelenilom u sklopu parcela kako bi se uz obalno šetalište i ulične koridore formirali prijatni ambijenti parkovskog tipa sa mediteranskim zasadima. Obaveza svakog vlasnika parcele je da prilikom izrade tehničke dokumentacije uradi projekat pejzažnog uređenja a prilikom izgradnje objekta po tom projektu uredi i dio parcele sa namjenom Z1. Obavezan uslov studije je da se :

- prema obalnom šetalištu na **1m** od regulacione linije a na međusobnom razmaku od **6m** zasade sadnice koje će formirati ulični drvored . Visina sadnice treba da iznosi min **3-5m**

- koriste autohtone vrste. Odabir vrsta za drvored treba biti u skladu s prirodnim uslovima (otpornost na posolicu, vjetrove, sušu). Takođe treba birati dekorativne biljne vrste koje su tipične za ovo područje (oleander, kaki, akacija, maslina, magnolija, pitospora, ...).

- postigne efekat parkovske arhitekture koja treba da dominira u slici pejzaža gledano sa mora i tako ostvari ravnotežu između izgrađene strukture i zelenila. Posebno je važno visokim zasadima zakloniti postojeće ,neplanski izgrađene ,strukture koje su svojom veličinom i oblikovanjem narušile doživljaj ranije formiranog prijatnog ambijenta u zalivu.

Na djelovima parcela sa ovom namjenom nije dozvoljena gradnja nikakvih objekata /niti pomoćnih i privremenih objekata, rezervoara za vodu, garaža, parkinga/ kao ni podzida većih od 1.5 m. Zelene površine su rezervne površine za razvijanje vrijednih zasada i formiranje kvalitetnog ambijenta uz pješačke koridore i bolje slike pejzaža računajući na veliki efekat eksponiranosti ovog područja.

Linearni potezi imaju veliku važnost u stvaranju tzv. zelenih sistema nekog mjesta jer kao "zelene arterije" međusobno povezuju veće zelene površine kao što su šume, parkovi, javno zelenilo i sl. u jedan cjeloviti zeleni sistem. Budući da je predmetno područje izuzetno gusto izgrađeno, ovdje linearno zelenilo ima posebno značajnu ulogu budući da često predstavljaju jedine zelene površine nekog izgrađenog sklopa.

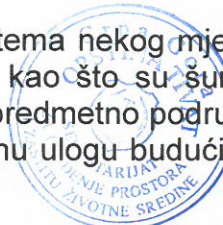



- **Uslovi za površine sa namjenom zaštitno zelenilo javnog korišćenja (z)**

Zelenilo uz saobraćajnice i parkirališta imaju ulogu zaštite odnosno smanjenja štetnih uticaja s tih površina. Osim što vizuelno zatvaraju pogled te zelene mase ublažavaju buku i smanjuju prodor prašine i izduvnih gasova sa saobraćajnih površina. Stoga se trebaju formirati od nekoliko vertikalnih slojeva biljnog materijala, pokrivača tla, niskog grmlja, visokog grmlja i drveća, a odabir biljnih vrsta mora biti izvršen i prema kriterijumu otpornosti vrsta na izduvne gasove i zagađenja.

Na parcelama ili djelovima parcela sa ovom namjenom nije dozvoljena gradnja nikakvih objekata /niti pomoćnih i privremenih objekata, rezervoara za vodu, garaža, parkinga/ kao ni podzida većih od 1.5 m. Zelene površine su rezervne površine za razvijanje parkova i promenada, vrijednih zasada isl.,kao i zaštita ulućnog koridora.

Linarno zelenilo,formirano uz ulicu Krašići- Radovići je dijelom planirano na privatnom zemljištu. Regulaciona linija predstavlja liniju na kojoj je moguće postaviti ogradu.Korišćenje dijela parcele sa namjenom Z je javno ali je sastavni dio urbanističke parcele te ulazi u obračun indeksa izgrađenosti i zauzetosti.

Svaka parcela obavezno treba, prema saobraćajnici, ozeleniti prostor visokom vegetacijom kako bi se stvorio ulični drvored ( jedno stablo ,sadnica visine min3-5m, na svakih 6 m ,na 1m od regulacione linije i to sa unutrašnje strane )i nisko autohtono rastinje na min 90% površine parcele sa namjenama Z.Vrstu sadnice odrediti kroz projekat pejzažnog uređenja i uskladiti izbor sa vrstama predloženim u ovoj Studiji

**Prijedlog biljnih vrsta za ozelenjavanje:**

Drveće - Albizia julibrissin, Arbutus unedo, Cedrus atlantica, Cedrus deodora, Cedrus libani, Chamaerops humilis, Cercis siliquastrum, Cupressus arizonica, Cupressus sp., Diospyros kaki, Eriobotrya japonica, Ginkgo biloba, Jacaranda mimosefolia, Juniperus oxycedrus, Lagerstroemia indica, Laurus nobilis, Magnolia grandiflora, Magnolia gallisonensis, Magnolia liliflora, Melia azedarach, Mimosa sp., Olea europea, Phoenix canariensis, Pinus halepensis, Pinus maritima, Pinus pinea, Platanus acerifolia, Quercus ilex.

Grmlje - Atriplex hallimus, Caesalpinia gilliesii, Chamellia japonica, Hidrangea sp., Hibiscus syriacus, Juniperus sp., Laurus nobilis, Myrtus communis, Nerium oleander, Phyllirea latifolia, Pistacia lentisucus, Pittosporum tobira, Prunus laurocerasus, Pyracantha coccinea, Smilax aspera, Tamarix sp., Taxus baccata, Viburnum tinus.

Penjačice- Campsis grandiflora, Clematis, Parthenocissus quinquefolia, Vitis, Wisteria sinensis.

Trajnice - Agave americana, Armeria maritima, Cineraria maritima, Canna indica, Cistus incanus, Cistus salvifolius, Erica arborea, Festuca glauca, Lavandula officinalis, Lobelia erinus, Rosmarinus officinalis, Santolina glauca, Santolina viridis, Spartium junceum, Vitex agus castus, Yucca sp.

Zabranjeno je uništavanje kopnene i morske flore i faune na bilo koji način a naročito krčenje šuma primorskog bora (Pinus Leucodermus) i uništavanje lovorike (Laurus nobilis) i drugih pojedinačnih ukrasnih stabala.

## **5. USLOVI ZA PROJEKTOVANJE INSTALACIJA**

Vodovodne i kanalizacione, elektro i tk nstalacije u objektu i izvan njega projektovati u skladu sa važećim propisima i standardima, a priključenje objekta na naseljske infrastrukturne sisteme projektovati prema uslovima dobijenim od nadležnih javnih preduzeća.

Na projekte instalacija pribaviti saglasnosti od nadležnih javnih preduzeće, davaoca uslova.

U prilogu ovih uslova daju se izvodi iz Studije lokacije: katastri postojećih i planiranih hidrotehničkih instalacija, elektroenergetskih i tk instalacija.

Obavezno je projektovanje instalacija na nacin da se 20% potreba obezbijedi iz obnovljivih izvora energije. Sastavni dio ovih urbanističko-tehničkih uslova su:

-**Tehnički uslovi** za priključak na vodovod i kanalizaciju broj 384 od 30.03.2015.godine, izdati od DOO „Vodovod i kanalizacija“ Tivat.





-**Vodni uslovi** za odvođenje otpadnih voda za stambene i poslovne objekte broj 0819-1526/1 od 08.08.2011.god. izdati od Sekretarijata za finansije i ekonomski razvoj.

-**Akt EPCG FC Distribucija** broj 40-00-17865 od 24.11.2011.god.

-**Tehnički uslovi i preporuke** za izradu priključaka i priključenja el. instalacija broj 40-23-01-2065 od 03.10.2011.godine izdati od strane Elektrodistribucije Tivat.

-**USLOVI** za izgradnju pretplatničkih komunikacionih kablova, kablova za kablovsku distribuciju i zajedničkog antenskog sistema objekata broj 0404-5446/2 od 30.11.2011.godine izdati od strane Agencije za elektronske komunikacije i poštansku djelatnost.

## 6. PRIRODNE KARAKTERISTIKE

### Geološke karakteristike

Područje dijela sektora 27 i sektora 28 spada u geotektonsku jedinicu Parautohton koja obuhvata dijelove primorja u području zapadnog Herceg Novog, Mrčevo i Grbaljsko polje, Lušticu i Donji Grbalj, kao i područje Bara i rijeke Bojane. U građi ove jedinice učestvuju karbonatni sedimenti gornje krede (mastriht) i foraminiferski krečnjaci srednjeg eocena, flišni sedimenti srednjeg i gornjeg eocena i sedimenti srednjeg miocena.

### Seizmičke karakteristike

Na osnovu Karte seizmičke regionalizacije (1982), predmetna zona se nalazi u granicama IX osnovnog stepena seizmičnosti (MCS skale), u uslovima srednjeg tla. Istraživani je prostor velikim dijelom izgrađen od flišnih, pretežno klastičnih sedimenata i kvartarnih tvorevina što predstavlja veliki seizmički rizik, što je posebno značajno za urbana područja formiranim uglavnom na aluvijalnom tlu u vodozasićenom stanju ili s podzemnom vodom na nivou manjem od 5 m. Imajući u vidu moguće pojave likvifakcije (tečenje tla), takva tla predstavljaju izrazito seizmički nepovoljnu sredinu. Ti su podaci od izuzetne važnosti za potrebe projektovanja i izgradnje objekata.

### Klimatske karakteristike

Maksimalna temperatura vazduha ima srednje mjesečne maksimalne vrijednosti u najtoplijim mjesecima (jul, avgust) oko 30°C, dok u najhladnijim (januar, februar) iznosi od 11°C – 13°C. Koncentracija najviših dnevnih temperatura (29.3°C do 32.8°C) je tokom avgusta. Minimalna temperatura vazduha u zimskim mjesecima ima prosječnu vrijednost oko 5°C, dok u ljetnjim mjesecima ta vrijednost iznosi oko 20°C.

Opšti režim padavina obilježava se maksimumom tokom zimskog i minimumom tokom ljetnjeg perioda. Najveći doprinos ukupnoj godišnjoj količini padavina imaju mjeseci oktobar, novembar i decembar sa oko 30-40%, a najmanji jun, jul i avgust sa oko 10%. Od mora prema zaleđu uočava se povećanja padavina.

Tokom zimskog perioda dnevni prosjek padavina iznosi prosječno 5-8 l/m<sup>2</sup>, mada najveće dnevne količine mogu dostići vrijednosti preko 40 l/m<sup>2</sup>. U ljetnjem periodu, dnevni prosjek padavina iznosi svega oko 1 l/m<sup>2</sup>. Srednja godišnja količina padavina iznosi za stanicu Tivat 1 429.2 l/m<sup>2</sup>, a za stanicu Bar 1 230.8 l/m<sup>2</sup>. Ekstremne 24 h padavine za period od 100 godina (prema modelu GUMBELA) iznosi 234 l/m<sup>2</sup>, a po pojedinim stanicama, za stanicu Tivat 214.07 l/m<sup>2</sup>, a za stanicu Bar 213.27 l/m<sup>2</sup>.

Relativna vlažnost vazduha pokazuje stabilan godišnji hod. Maksimum srednjih mjesečnih vrijednosti javlja se tokom prelaznih mjeseci (april-jun i jul-avgust), a minimum tokom ljetnjeg perioda te u nekim slučajevima i tokom zime (januar – februar).

Srednja mjesečna vrijednost osunčanja iznosi za stanicu Herceg Novi 201.25 (max. 327.7 u julu), a za stanicu Bar 212.20 (max. 347.0 u julu). Tokom čitave godine ima prosječno oko 7 sati osunčanja dnevno, s dnevnim oscilacijama od +/- 3.5 časova.

## 7. USLOVI STABILNOSTI TERENA I KONSTRUKCIJE OBJEKATA

Prilikom izgradnje novih objekata i dogradnje postojećeg/ih u cilju obezbjeđenja stabilnosti terena, investitor je dužan da izvrši odgovarajuće saniranje terena, ako se za to pojavi potreba.

Prije izrade tehničke dokumentacije investitor je obavezan, shodno članu 7. Zakona o geološkim istraživanjima ("Službeni list RCG", br.28/93 i izmjene 42/94 i 26/07) izraditi





Projekat geoloških istraživanja tla za predmetnu lokaciju i Elaborat o rezultatima izvršenih geoloških istraživanja, i na iste pribaviti saglasnost nadležnog ministarstva.

Projekat konstrukcije prilagoditi arhitektonskom rješenju uz pridržavanje važećih propisa i pravilnika: Pravilnik o opterećenju zgrada PBAB 87 („Sl. List SFRJ”, br. 11/87) i Pravilnik o tehničkim normativima za izgradnju objekata visokogradnje u seizmičkim područjima (I. List SFRJ”, br. 31/81, 49/82, 21/88 i 52/90).

Proračune raditi za IX (deveti) stepen seizmičkog inteziteta po MCS skali.

Za potrebe proračuna koristiti podatke Hidrometeorološkog zavoda o klimatskim i hidrološkim karakteristikama u zoni predmetne lokacije.

Izbor fundiranja novih objekata prilagoditi zahtjevima sigurnosti, ekonomičnosti i funkcionalnosti objekata. Posebnu pažnju obratiti na propisivanje mjera antikorozivne zaštite konstrukcije, bilo da je riječ o agresivnom djelovanju atmosfere ili podzemne vode.

Konstrukciju novih objekata oblikovati na savremen način sa krutim tavanicama, bez miješanja sistema nošenja po spratovima, sa jednostavnim osnovama i sa jasnom seizmičkom koncepcijom.

## 8. USLOVI U POGLEDU MJERA ZAŠTITE

Projektom predvidjeti sledeće mjere zaštite:

-od požara shodno Zakonu o zaštiti i spašavanju (Sl. list CG br.13/07 i 05/08) i pratećim propisima,

-zaštite od elementarnih nepogoda, shodno Zakonu o zaštiti i spašavanju i Pravilniku o merama zaštite od elementarnih nepogoda ( Sl. list CG br.8/93),

-zaštite životne sredine i shodno Zakonu o procjeni uticaja na životnu sredinu („Sl. list RCG“ br. 80/05) sprovesti postupak procjene uticaja na životnu sredinu,

-zaštite na radu shodno članu 7 Zakona o zaštiti na radu („Sl. list CG“ br. 79/04), a za potrebe izgradnje objekta izraditi Elaborat o uređenju gradilišta, shodno članu 8. istog zakona.

Prilikom projektovanja i izgradnje garaže pridržavati se Pravilnika o tehničkim zahtjevima za zaštitu garaža za putničke automobile od požara i eksplozija (“Sl. list Srbije i Crne Gore”, br. 31/05).

Radi zaštite od elementarnih i drugih većih nepogoda, sva rješenja za buduću izgradnju i uređenje prostora moraju se zasnivati na nalazima i preporukama inženjersko-geoloških istraživanja sa seizmičkom mikrorejnzacijom terena za PPO / GUP TIVAT.

## 9. SMJERNICE ZA ETAPNU REALIZACIJU PLANSKOG DOKUMENTA

Kako je planski period Studije do 2020 godine ,u skladu sa smjernicama iz dokumenta PUP Tivta, utvrđeno je da se 67% ukupnih kapaciteta planiranih ovom Studijom ,iskazanih preko BGP i broja turista ,može realizovati u planskom periodu.Ostalih 33% će se realizovati u postplanskom periodu.

Ovom Studijom predložene su **tri faze realizacije** za planski period, a u okviru druge i treće faze date su funkcionalne cjeline-zone sa aspekta infrastrukturnog opremanja. Sve zone u okviru iste faze imaju načelno ravnopravan tretman kada je u pitanju prioritet tj. etapnost.

**Preduslovi za sve faze je: Izrada cjelovitog idejnog rješenja obalnog šetališta sa proširenjima, tipskih objekata za US, kupališta i pristaništa.**

**-Realizacija prve faze je uslov za početak realizacije druge i treće faze.**

- **I faza obuhvata** realizaciju prve faze infrastrukture i to:

*hidrotehnička infrastruktura*

- vodovod: d315mm iz rezervoara Đuraševići

- fekalna kanalizacija: Glavni kolektor d400mm duž saobraćajnice Krašići-Radovići sa glavnom pumpnom stanicom (PS 7)

- atmosferska kanalizacija: profili 1000, 1200 i 1500 mm.

*elektroenergetska infrastruktura*





- polaganje dva nova napojna kabla iz TS 35/10 kV Pržno (2x8MVA) . Prvi napojni kabal je planiran do TS Sektor 27-28N5 (prođužava do TS Sokobanja, u kojoj postoji rezervna ćelija), a drugi do TS Kaluđerovina II NOVA. Takođe se u prvoj fazi predviđa izgradnja TS Sektor27-28 N5 koja se lako može uklopiti u postojeću mrežu.

Na taj način će se, zavisno od dinamike izgradnje objekata u zoni zahvata nadalje moći etapno polagati kablovski vodovi i izgrađivati trafostanice.

#### *telekomunikaciona infrastruktura*

U ovoj fazi potrebno je proširiti postojeću, odnosno izgraditi kompletnu primarnu telekomunikacionu kanalizaciju uz glavnu saobraćajnicu 1a, i to sa 3 PVC cijevi 110mm, u dužini od cca 8 000 metara. Ova faza obuhvata i izgradnju novih telekomunikacionih okana, i to 55 komada.

#### *saobraćajna infrastruktura*

Prvu fazu predstavlja rekonstrukcija saobraćajnice 1, 1a i 1b (put Krašići Radovići) i postavljanje prve faze infrastrukturnih vodova .

Kako je veliki javni interes izgradnja obalnog šetališta njegova realizacija se može odvijati etapno kroz faze dva i tri ali se može realizovati i u prvoj fazi ukoliko se stvore pogodni uslovi za njeno finansiranje..

U prvoj fazi je i rekonstrukcija postojećih objekata ukoliko su ispunjeni planom zadati urbanističko tehnički uslovi /infrastrukturna opremljenost parcele i dr./

- **II faza obuhvata** realizaciju druge faze infrastrukture ,realizaciju obalnog šetališta i parcela koje su vezane na postojeće saobraćajnice.Realizacija bilo kog sadržaja u funkcionalnoj zoni druge faze (2A do 2E) uslovljena je izgradnjom i punim infrastrukturnim opremanjem i puštanjem u upotrebu saobraćajnice sa koje se napajaju sve parcele u toj zoni , izgradnjom i punim infrastrukturnim opremanjem dijela obalnog šetališta koje pripada toj zoni i infrastrukturnim opremanjem parcele na kojoj se gradi.

- **III faza obuhvata** parcele koje su vezane na novoplanirane saobraćajnice a podjela na funkcionalne zone: 3A,3B,3C i 3D omogućava da se infrastrukturno opremanje i izgradnja obalnog šetališta vrši etapno.

Realizacija bilo kog sadržaja u funkcionalnoj zoni treće faze (3A do 3D) uslovljena je izgradnjom i punim infrastrukturnim opremanjem i puštanjem u upotrebu saobraćajnice sa koje se napajaju sve parcele u toj zoni i izgradnjom, punim infrastrukturnim opremanjem dijela obalnog šetališta koje pripada toj zoni i infrastrukturnim opremanjem parcele na kojoj se gradi.

***Napomena: Shodno Stručnom uputstvu Ministarstva održivog razvoja i turizma, broj 04-sl od 16.06.2011.godine zaključeno je da je moguća paralelna realizacija faza izgradnje infrastrukture i faze izgradnje objekta ako:***

- 1) postoji saobraćajni priključak do urbanističke parcele predviđen planskim rješenjem i privremeni sa glavne saobraćajnice do realizacije planskog priključka***
- 2) se paralelno sa izgradnjom objekta radi i infrastrukturno napajanje lokacije ili je predviđeno alternativno spajanje na infrastrukturu u skladu sa važećim propisima (biorazgradive septičke jame, rezervoari za vodu, fotonaponske ćelije isl. )***
- 3) se izgradnja objekta vrši u okviru građevinskih linija ,dok je u dijelu regulacione linije neophodno usaglasiti regulaciju lokacije u skladu sa projektima konkretne saobraćajne infrastrukture (ulica, lungo mare).***

## **10. OSTALI USLOVI**

Investitor je obavezan da pripremi i propiše projektni zadatak za izradu tehničke dokumentacije za izgradnju predmetnog/ih objek(a)ta uz obavezno poštovanje urbanističko-tehničkih uslova.

Na osnovu ovih urbanističko-tehničkih uslova i snimka objekta na licu mjesta investitor treba da izradi tehničku dokumentaciju u skladu sa odredbama **Zakona o uredjenju prostora i izgradnji objekata** (»Sl.list CG« br. 51/08, 40/10, 34/11, 40/11, 35/13 i 33/14) i u skladu sa **Pravilnikom o načinu izrade,razmjeri i bližoj sadržini tehničke dokumentacije** (»Sl.list CG« br. 23/14).



Preduzeća ili druga pravna lica koja izrađuju glavni projekat ili ga reviduju moraju imati licencu izdatu od strane Inženjerske komore CG.

Za glavni projekat obavezna je izrada **Protivpožarnog elaborata**, **Revizije** projektne dokumentacije i **Elaborata zaštite na radu**. Preduzeća ili druga pravna lica koja izrađuju glavni projekat ili ga reviduju moraju imati licencu izdatu od strane Inženjerske komore CG.

## 11. GRAFIČKI PRILOZI

- Tabelarni prikaz planiranog rješenja na nivou urbanističkih parcela;
- Topografsko-katastarska podloga sa granicom plana R 1:100;
- Plan namjene površina R 1:100;
- Plan mjera za sprovođenje R 1:100;
- Plan parcelacije, regulacije i nivelacije R 1:100;
- Izvod iz Elaborata eksproprijacije KO Radovići za „Lungo mare“, za „Dio Sektora 27 i Sektor 28“, kojeg je izradio „GEOS“ D.O.O. Podgorica zaveden pod brojem 33/2013, ovjeren u Upravi za nekretnine PJ Tivat pod brojem 953-121-7/79/2013 dana 11.04.2013.godine R 1:500;
- Faznost realizacije R 1:1000;
- Plan oblika R 1:1000;
- Plan saobraćajne infrastrukture R 1:100;
- Plan hidrotehničke infrastrukture R 1:100;
- Plan elektroenergetike R 1:100;
- Plan telekomunikacije R 1:100;
- Plan zelenih i slobodnih površina R 1:100;

**Izdavanjem ovih UTU- a stavljaju se van snage urbanističko- tehnički uslovi broj 0902-616/4 od 17.10.2013.godine.**

**Napomena:** Ovi UTU predstavljaju polaznu osnovu za izradu projekta i pribavljanje dokumentacije potrebne za dobijanje odobrenja za izgradnju i **ne daju nikakvo pravo** za izvođenje radova na predmetnoj lokaciji.

**SAVJETNIK ZA POSLOVE URBANIZMA**

Adrijana Pejović, dipl.ing.građ.

*Pejovic A.*



**SEKRETAR**

Tatjana Jelić, dipl.pravnik

*Jelić*

**Dostaviti:**

- Vishnevskaya Alla (Bojanić Boriša), Dumidran bb, Tivat
- Urbanističkoj inspekciji
- Arhivi









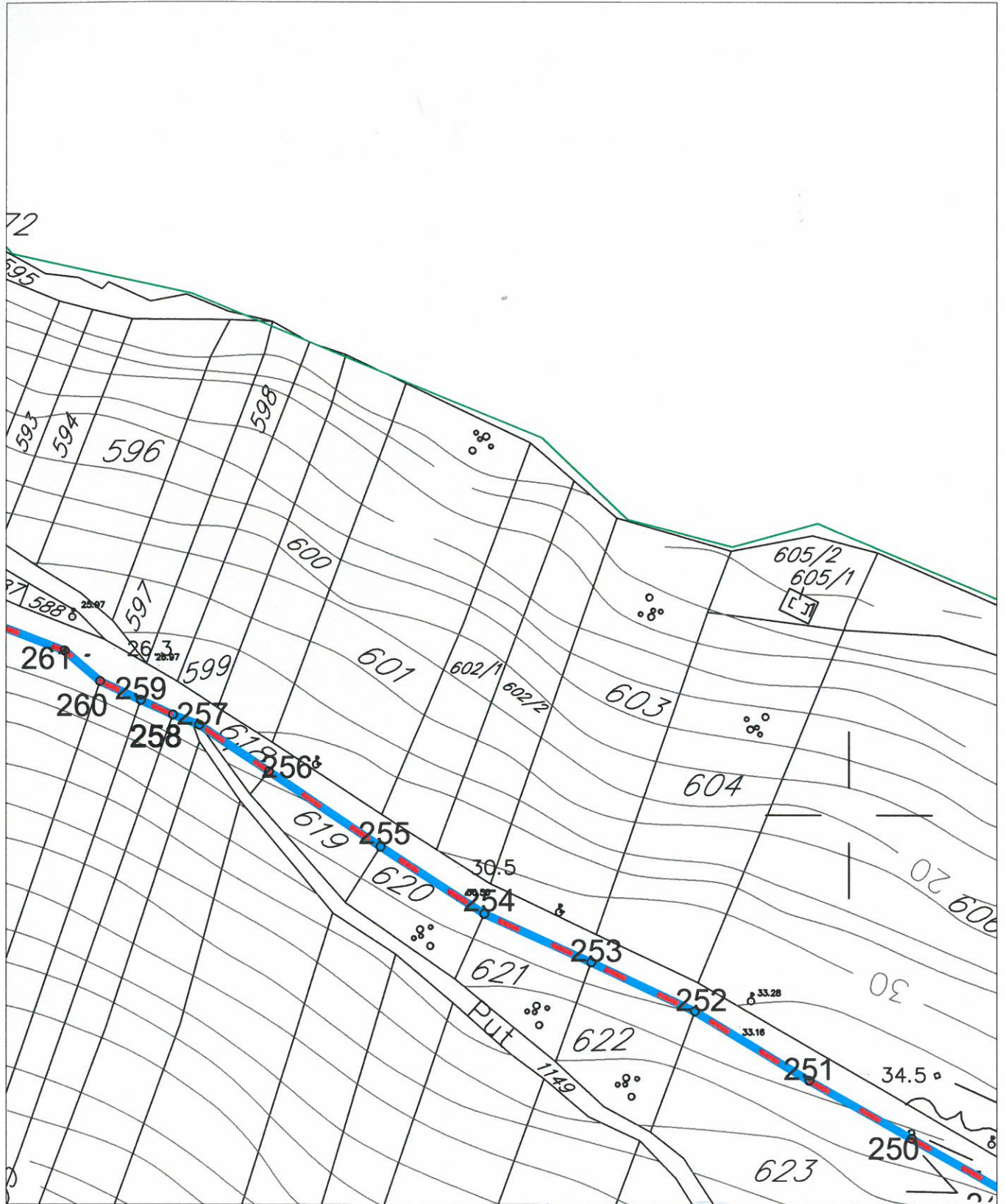

Državna studija lokacije: DIO SEKTORA 27 I SEKTOR 28  
PLAN TOPOGRAFSKO KATASTARSKA PODLOGA, R 1:1000 S

K.P. 602/1 i 602/2 KO Radovići



LEGENDA

GRANICA I REGULACIJA

-  GRANICA MORSKOG DOBRA
-  GRANICA ZAHVATA STUDIJE LOKACIJE NA KOPNU
-  GRANICA KATASTARSKE PARCELE
- 518 BROJ KATASTARSKE PARCELE

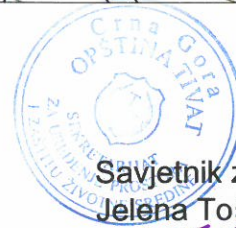

Savjetnik za geodetske poslove  
Jelena Tošković, spec.sci.geod.



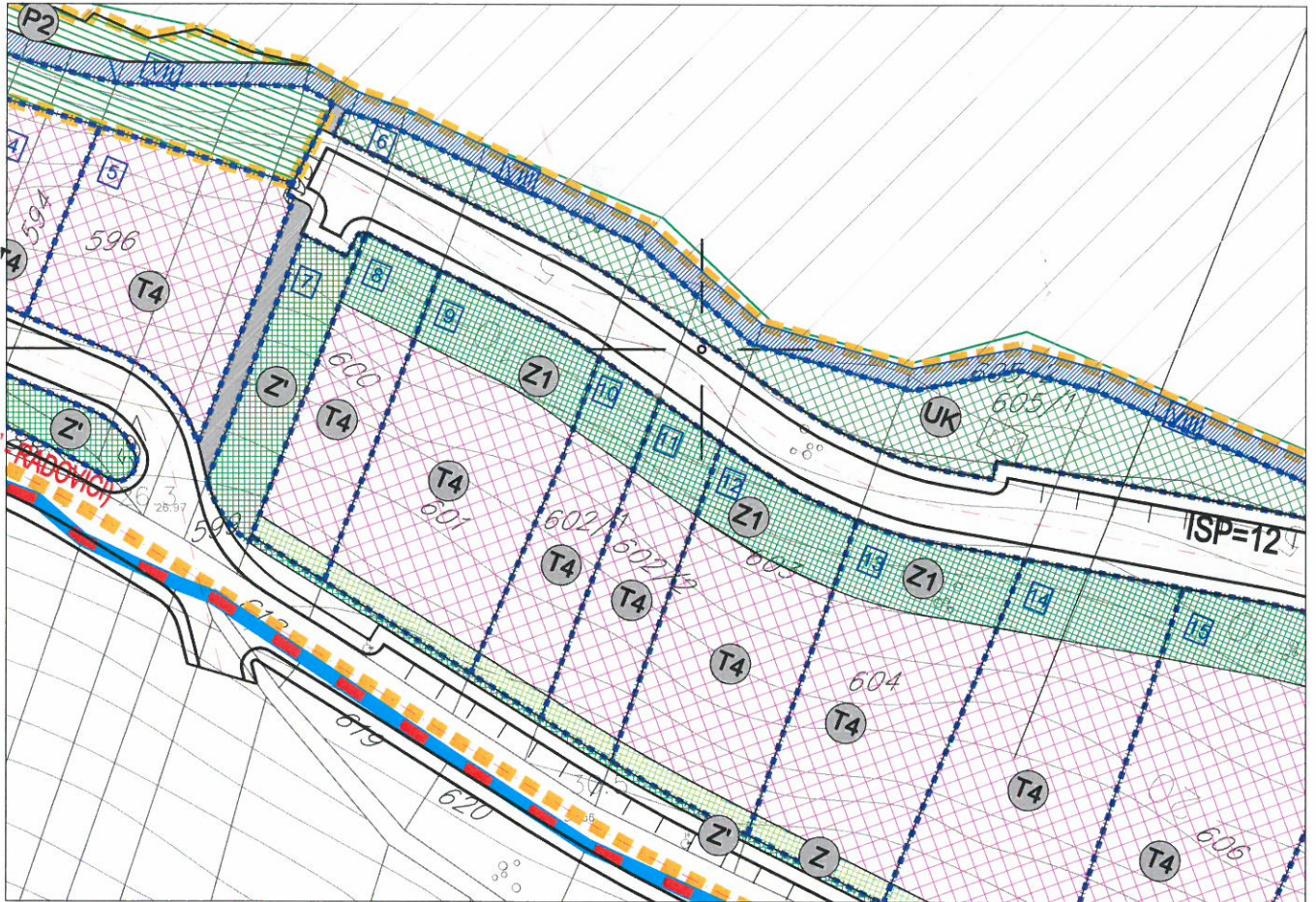

**LEGENDA**

**GRANICA I REGULACIJA**

- GRANICA MORSKOG DOBRA
- GRANICA ZAHVATA STUDIJE LOKACIJE NA KOPNU
- GRANICA ZAHVATA STUDIJE LOKACIJE NA MORU
- GRANICA KUPALIŠTA - POZICIJA ZA POSTAVLJANJE BOVA
- GRANICA KATASTARSKIH OPŠTINA
- GRANICA URBANISTIČKIH ZONA
- GRANICA UP

**PARCELACIJA, REGULACIJA, NIVELACIJA**

- GRANICA URBANISTIČKE PARCELE
- BROJ URBANISTIČKE PARCELE
- BROJ URBANISTIČKE ZONE

**INDIVIDUALNO I TURISTIČKO STANOVANJE**

- postojeće** STANOVANJE
- planirano** STANOVANJE
- MJEŠOVITA NAMJENA, TURISTIČKO STANOVANJE, TURIZAM

**TURISTIČKO UGOSTITELJSKI SADRŽAJI**

- postojeće** HOTELI
- planirano** HOTELI
- VILE U SKLOPU HOTELA
- VILE / TURISTIČKO NASELJE
- VILE / TURISTIČKO NASELJE
- APART HOTEL / PORODIČNI MALI HOTEL, VILA
- APART HOTEL / PORODIČNI MALI HOTEL, VILA (INTERPOLACIJA POSTOJEĆE GRADNJE)
- "WELLNESS CENTAR"
- USLUŽNE DJELATNOSTI

**ZAŠTITA GRADITELJSKE BAŠTINE I PRIRODNOG OKRUŽENJA**

- postojeće** AMBijENTALNA CJELINA "BJELILA-KAKRČ"
- planirano** AMBijENTALNA CJELINA "BJELILA-KAKRČ"
- GRANICA ZONE AMBijENTALNE CJELINE
- "OBJEKAT SA NUMERACIJOM IZ URBANISTIČKOG PROJEKTA RAZVOJ SEOSKIH NASELJA TVATSKOG ZALIVA-BJELILA KAKRČ"

**OTVORENE JAVNE POVRŠINE**

- postojeće** ZONA JAVNIH POVRŠINA U OKVIRU "BJELILA-KAKRČ"
- planirano** ZONA JAVNIH POVRŠINA U OKVIRU "BJELILA-KAKRČ"
- DJELIMIČNO UREĐENA KUPALIŠTA
- ZAŠTIĆENA PRIRODNA KUPALIŠTA
- OBALNO ŠETALIŠTE
- PROŠIRENJA OBALNOG ŠETALIŠTA
- ZONA ZA RAZVOJ KUPALIŠTA
- POSTOJEĆE PONTE U FUNKCIJI JAVNOG KUPALIŠTA

**ZELENE I REKREATIVNE POVRŠINE**

- postojeće** ŠUMA / MAKIJA
- planirano** ŠUMA / MAKIJA
- PARKOVSKO I LINEARNO ZELENILO
- ZAŠTITNO ZELENILO, JAVNO KORIŠĆENJE
- ZAŠTITNO ZELENILO, U SKLOPU URBANISTIČKIH PARCELA
- PARK ŠUMA
- EKO PARK- PRIRODNI REZERVAT
- POVRŠINE ZA REKREACIJU
- ZELENILO U OKVIRU AMBijENTALNE CJELINE

**SAOBRAĆAJNE POVRŠINE**

- KOLSKE SAOBRAĆAJNICE
- KOLSKO PJEŠAČKE SAOBRAĆAJNICE
- PJEŠAČKE SAOBRAĆAJNICE
- PRISTANIŠTA
- ZONA ZA KUPAČE
- PLOVNI PUT
- AUTOBUSKO STAJALIŠTE

**SPOMENICI KULTURE I ZAŠTIĆENE PRIRODE**

- CIVILNA GRADEVINA - DIMNJAK "STARA RAČICA" PREDLOŽENO ZA ZAŠTITU
- IZVOR "FRUTAK"
- SPOMENIK PARKOVNE ARHITEKTURE



Savjetnik za geodetske poslove  
Jelena Tošković, spec.sci.geod.

*[Handwritten signature]*





**ZONA 8, UP 10, 11**

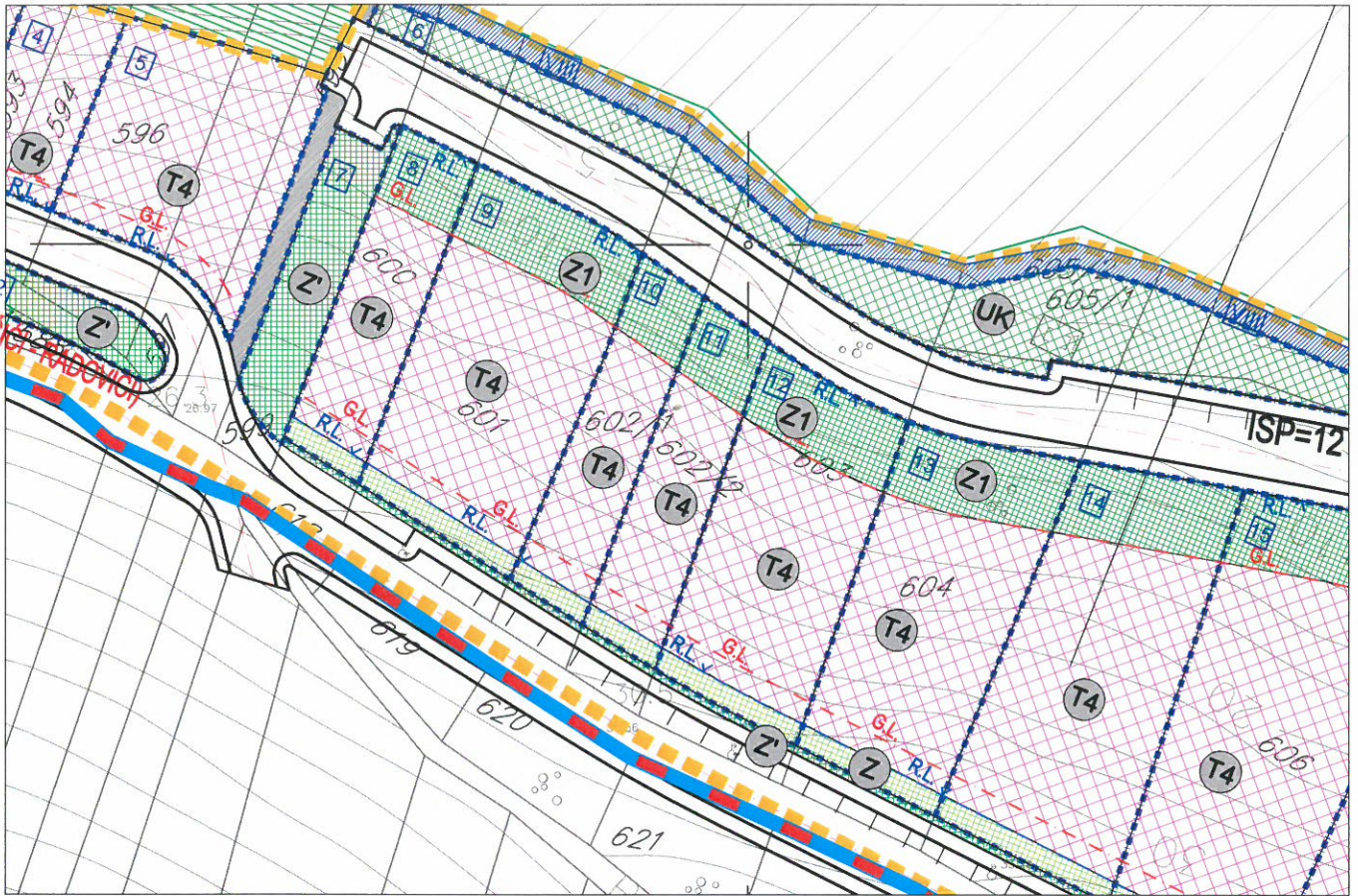

**LEGENDA**

**GRANICA I REGULACIJA**

- GRANICA MORSKOG DOBRA
- GRANICA ZAHVATA STUDIJE LOKACIJE NA KOPNU
- GRANICA ZAHVATA STUDIJE LOKACIJE NA MORU
- GRANICA KUPALIŠTA - POZICIJA ZA POSTAVLJANJE BOVA
- GRANICA KATASTARSKIH OPŠTINA
- GRANICA URBANISTIČKIH ZONA

**PARCELACIJA, REGULACIJA, NIVELACIJA**

- GRANICA URBANISTIČKE PARCELE
- GRADEVINSKA LINIJA
- REGULACIONA LINIJA
- BROJ URBANISTIČKE PARCELE
- BROJ URBANISTIČKE ZONE

**IDIVIDUALNO I TURISTIČKO STANOVANJE**

- STANOVANJE
- MJEŠOVITA NAMJENA, TURISTIČKO STANOVANJE, TURIZAM

**TURISTIČKO UGOSTITELJSKI SADRŽAJI**

- HOTELI
- VILE U SKLOPU HOTELA
- VILE / TURISTIČKO NASELJE
- APART HOTEL / PORODIČNI MALI HOTEL, VILA
- APART HOTEL / PORODIČNI MALI HOTEL, VILA (INTERPOLACIJA POSTOJEĆE GRADNJE)
- "WELLNES CENTAR"
- USLUŽNE DJELATNOSTI

**ZAŠTITA GRADITELJSKE BAŠTINE I PRIRODNOG OKRUŽENJA**

- AMBIJENTALNA CJELINA "BJELILA-KAKRČ"
- GRANICA ZONE AMBIJENTALNE CJELINE
- "OBJEKAT SA NUMERACIJOM IZ URBANISTIČKOG PROJEKTA RAZVOJ SEOSKIH NASELJA TVATSKOG ZALVA-BJELILA KAKRČ"

**OTVORENE JAVNE POVRŠINE**

- ZONA JAVNIH POVRŠINA U OKVIRU "BJELILA-KAKRČ"
- DJELIMIČNO UREĐENA KUPALIŠTA
- ZAŠTIĆENA PRIRODNA KUPALIŠTA
- ZONA ZA RAZVOJ KUPALIŠTA
- POSTOJEĆE PONTE U FUNKCIJI JAVNOG KUPALIŠTA

**ZELENE I REKREATIVNE POVRŠINE**

- ŠUMA / MAKLIJA
- PARKOVSKO I LINEARNO ZELENILO
- ZAŠTITNO ZELENILO, JAVNO KORIŠĆENJE
- ZAŠTITNO ZELENILO, U SKLOPU URBANISTIČKIH PARCELA
- PARK ŠUMA
- EKO PARK- PRIRODNI REZERVAT
- POVRŠINE ZA REKREACIJU
- ZELENILO U OKVIRU AMBIJENTALNE CJELINE

**SAOBRAĆAJNE POVRŠINE**

- KOLSKE SABRAČAJNICE
- KOLSKO PJEŠAČKE SAOBRAĆAJNICE
- PJEŠAČKE SAOBRAĆAJNICE
- PRISTANIŠTA
- ZONA ZA KUPAČE
- PLOVNI PUT
- AUTOBUSKO STAJALIŠTE

**SPOMENICI KULTURE I ZAŠTIĆENE PRIRODE**

- CIVILNA GRADEVINA - DIMNJAK "STARA RAČICA" PREDLOŽENO ZA ZAŠTITU
- IZVOR "FRUTAK"
- SPOMENIK PARKOVNE ARHITEKTURE



Savjetnik za geodetske poslove  
**Jelena Tošković, spec.sci.geod.**

*Jelena Tošković*





**ZONA 8, UP 10**

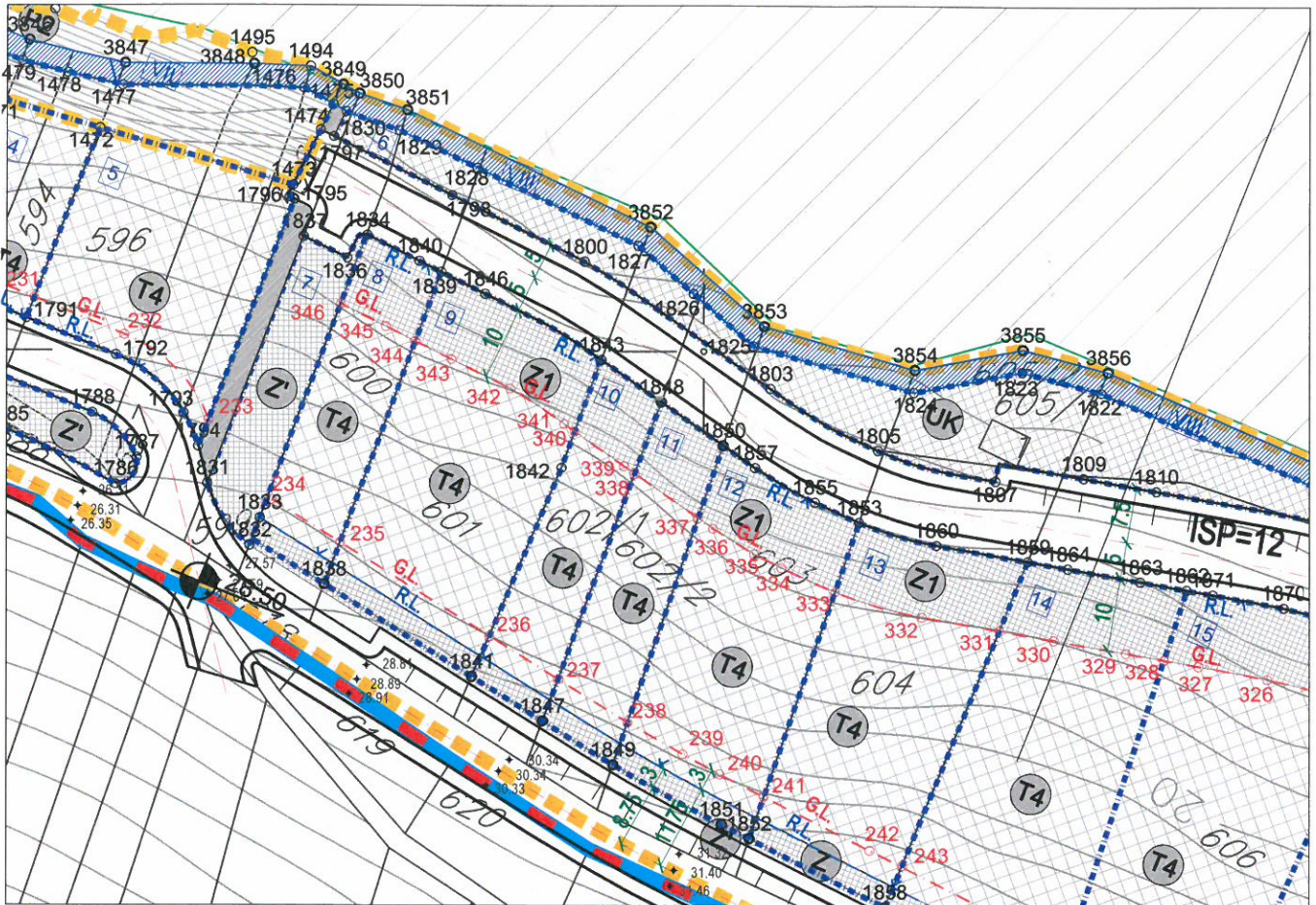

**LEGENDA**

**GRANICA I REGULACIJA**

- GRANICA MORSKOG DOBRA
- GRANICA ZAHVATA STUDIJE LOKACIJE NA KOPNU
- GRANICA ZAHVATA STUDIJE LOKACIJE NA MORU
- GRANICA KUPALIŠTA - POZICIJA ZA POSTAVLJANJE BOVA
- GRANICA KATASTARSKIH OPŠTINA
- GRANICA URBANISTIČKIH ZONA
- GRANICA UP

**PARCELACIJA, REGULACIJA, NIVELACIJA**

- GRANICA URBANISTIČKE PARCELE
- GRAĐEVINSKA LINIJA
- REGULACIONA LINIJA
- BROJ URBANISTIČKE PARCELE
- BROJ URBANISTIČKE ZONE
- KOTE

**ZAŠTITA GRADITELJSKE BAŠTINE I PRIRODNOG OKRUŽENJA**

- GRANICA ZONE AMBIJENTALNE CJELINE
- "OBJEKAT SA NUMERACIJOM IZ URBANISTIČKOG PROJEKTA RAZVOJ SEOSKIH NASELJA TVATSKOG ZALIVA-BJELILA KAKRČ"

**OTVORENE JAVNE POVRŠINE**

- OBALNO ŠETALIŠTE
- PROŠIRENJA OBALNOG ŠETALIŠTA

**SPOMENICI KULTURE I ZAŠTIĆENE PRIRODE**

- CIVILNA GRAĐEVINA - DIMNJAK "STARA RAČICA" PREDLOŽENO ZA ZAŠTITU
- IZVOR "FRUTAK"
- SPOMENIK PARKOVNE ARHITEKTURE

**SAOBRAĆAJNE POVRŠINE**

- KOLSKE SABRAĆAJNICE
- KOLSKO PJEŠAČKE SAOBRAĆAJNICE
- PJEŠAČKE SAOBRAĆAJNICE
- PRISTANIŠTA
- ZONA ZA KUPAČE
- PLOVNI PUT
- AUTOBUSKO STAJALIŠTE

**Koordinate UP 10**

Br.	Y	X
1841	6555668.44	4695755.68
1842	6555680.65	4695784.19
1843	6555686.07	4695798.86
1847	6555678.09	4695749.64
1848	6555694.24	4695793.12

**Koordinate G.L.**

Br.	Y	X
236	6555670.82	4695761.25
237	6555680.23	4695755.38
338	6555690.63	4695783.39
339	6555689.19	4695784.40
340	6555682.47	4695789.12



Savjetnik za geodetske poslove  
 Jelena Tošković, spec.sci.geod.





**ZONA 8, UP 11**

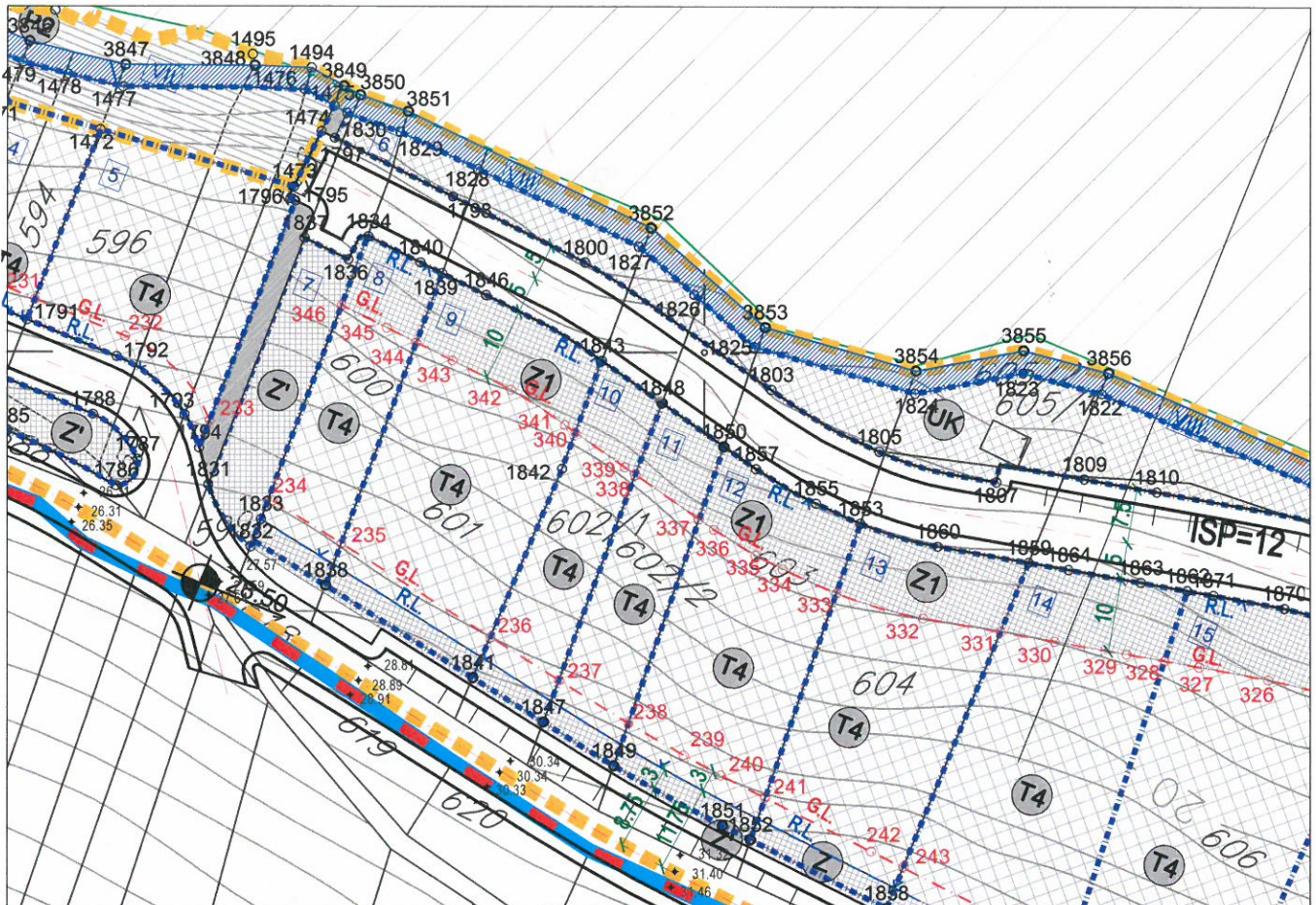

**LEGENDA**

**GRANICA I REGULACIJA**

- GRANICA MORSKOG DOBRA
- GRANICA ZAHVATA STUDIJE LOKACIJE NA KOPNU
- GRANICA ZAHVATA STUDIJE LOKACIJE NA MORU
- GRANICA KUPALIŠTA - POZICIJA ZA POSTAVLJANJE BOVA
- GRANICA KATAstarskih OPŠTINA
- GRANICA URBANISTIČKIH ZONA
- GRANICA UP

**PARCELACIJA, REGULACIJA, NIVELACIJA**

- GRANICA URBANISTIČKE PARCELE
- GRAĐEVINSKA LINIJA
- REGULACIONA LINIJA
- BROJ URBANISTIČKE PARCELE
- BROJ URBANISTIČKE ZONE
- KOTE

**ZAŠTITA GRADITELJSKE BAŠTINE I  
 PRIRODNOG OKRUŽENJA**

- GRANICA ZONE AMBIJENTALNE CJELINE
- "OBJEKAT SA NUMERACIJOM IZ URBANISTIČKOG PROJEKTA RAZVOJ SEOSKIH NASELJA TVATSKOG ZALIVA-BJELIJA KAKRČ"

**OTVORENE JAVNE POVRŠINE**

- OBALNO ŠETALIŠTE
- PROŠIRENJA OBALNOG ŠETALIŠTA

**SPOMENICI KUTURE I ZAŠTIĆENE PRIRODE**

- CIVILNA GRAĐEVINA - DIMLIJAK "STARA RAČICA" PREDLOŽENO ZA ZAŠTITU
- IZVOR "FRUTAK"
- SPOMENIK PARKOVNE ARHITEKTURE

**SAOBRAĆAJNE POVRŠINE**

- KOLSKE SAOBRAĆAJNICE
- KOLSKO PJEŠAČKE SAOBRAĆAJNICE
- PJEŠAČKE SAOBRAĆAJNICE
- PRISTANIŠTA
- ZONA ZA KUPAČE
- PLOVNI PUT
- AUTOBUSKO STAJALIŠTE

**Koordinate UP 11**

Br.	Y	X
1847	6555678.09	4695749.64
1848	6555694.24	4695793.12
1849	6555687.74	4695743.68
1850	6555702.65	4695787.16

**Koordinate G.L.**

Br.	Y	X
237	6555680.23	4695755.38
238	6555689.73	4695749.49
337	6555699.27	4695777.31
338	6555690.63	4695783.39



Savjetnik za geodetske poslove  
 Jelena Tošković, spec.sci.geod.



# IZVOD IZ ELABORATA EKSPROPRIJACIJE ZA "LUNGO MARE" KROZ KO RADOVICI R 1:500

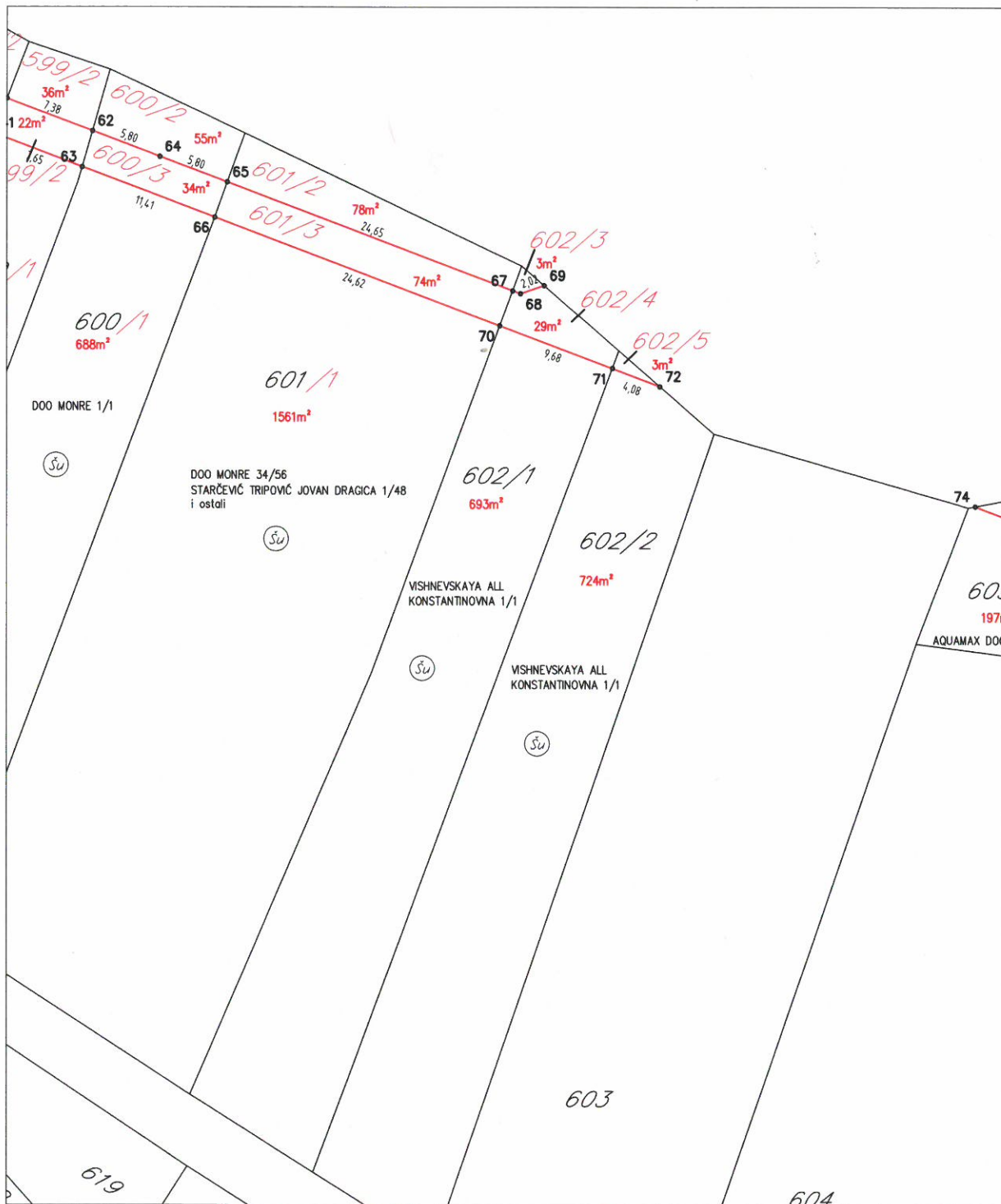

- LINIJA EKSPROPRIJACIJE
- GRANICA KAT. PARCELE
- 192/2 OZNAKA KAT. PARCELE
- 192/7 OZNAKA NOVOFORMIRANE KAT. PARCELE

	Y	X
67	6555692.01	4695814.94
68	6555692.63	4695814.71
69	6555694.54	4695815.36
70	6555690.97	4695812.13
71	6555700.02	4695808.70
72	6555703.84	4695807.25

Savjetnik za geodetske poslove:  
Jelena Tošković, spec.sci.geod.

*Jelena Tošković*



Državna studija lokacije: DIO SEKTORA 27 I SEKTOR 28  
**FAZNOST REALIZACIJE, R 1:1000**



**ZONA 8, UP 10, 11**

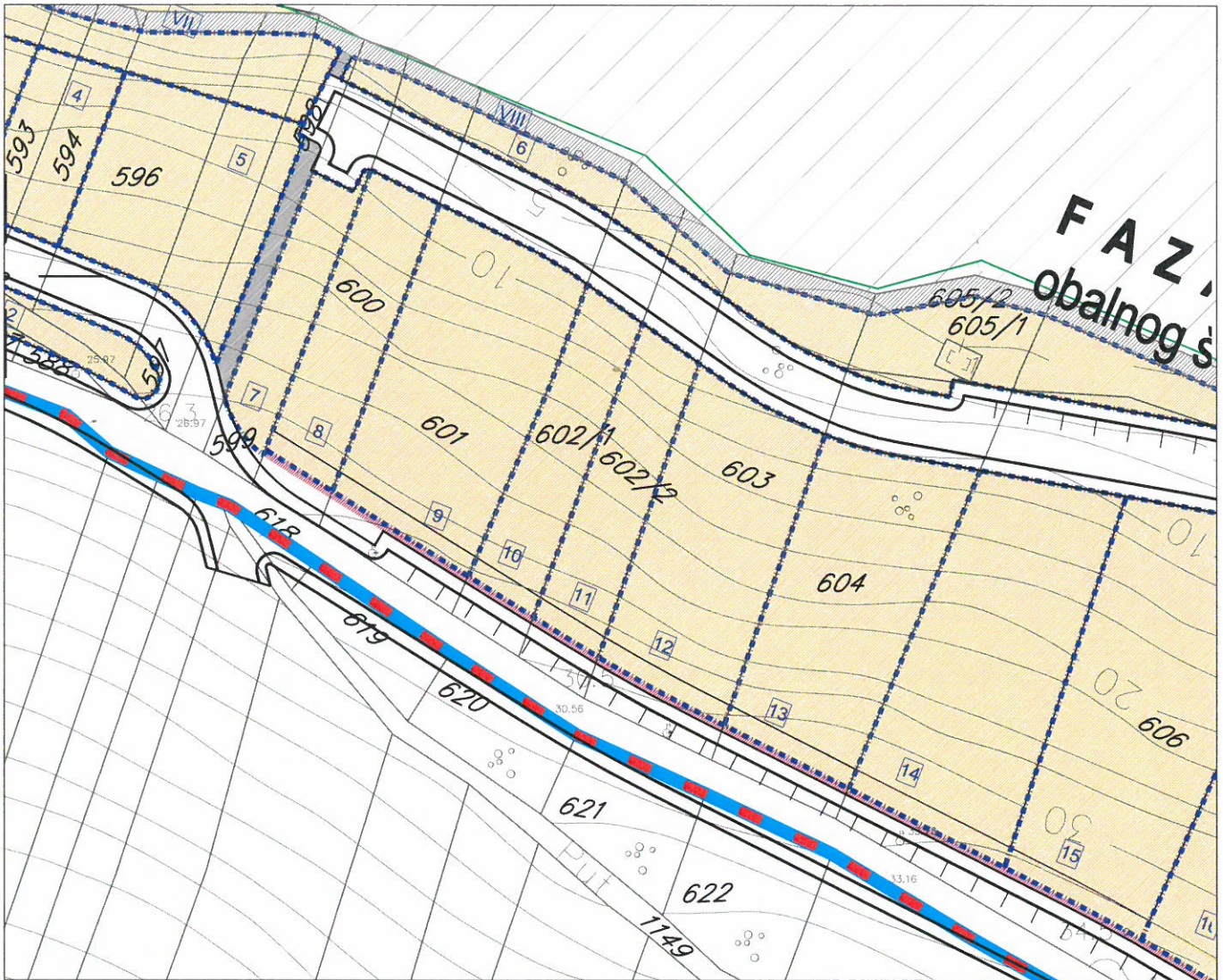

**FAZA**  
**obalnog š...**

**LEGENDA**

--- GRANICA IZMEĐU FAZA

**FAZNOST REALIZACIJE**

- 2A
- 2B
- 2C
- 2D
- 2E
- 2F
- 2G

**DRUGA FAZA REALIZACIJE**

- 3A
- 3B
- 3C
- 3D

**TREĆA FAZA REALIZACIJE**

**GRANICA I REGULACIJA**

- GRANICA MORSKOG DOBRA
- GRANICA ZAHVATA STUDIJE LOKACIJE NA KOPNU
- 1 BROJ URBANISTIČKE PARCELE

**NAPOMENA: I FAZA PREDSTAVLJA INFRASTRUKTURNO OPREMANJE ZEMLJIŠTA**



Savjetnik za geodetske poslove  
 Jelena Tošković, spec.sci.geod.

*Jelena Tošković*



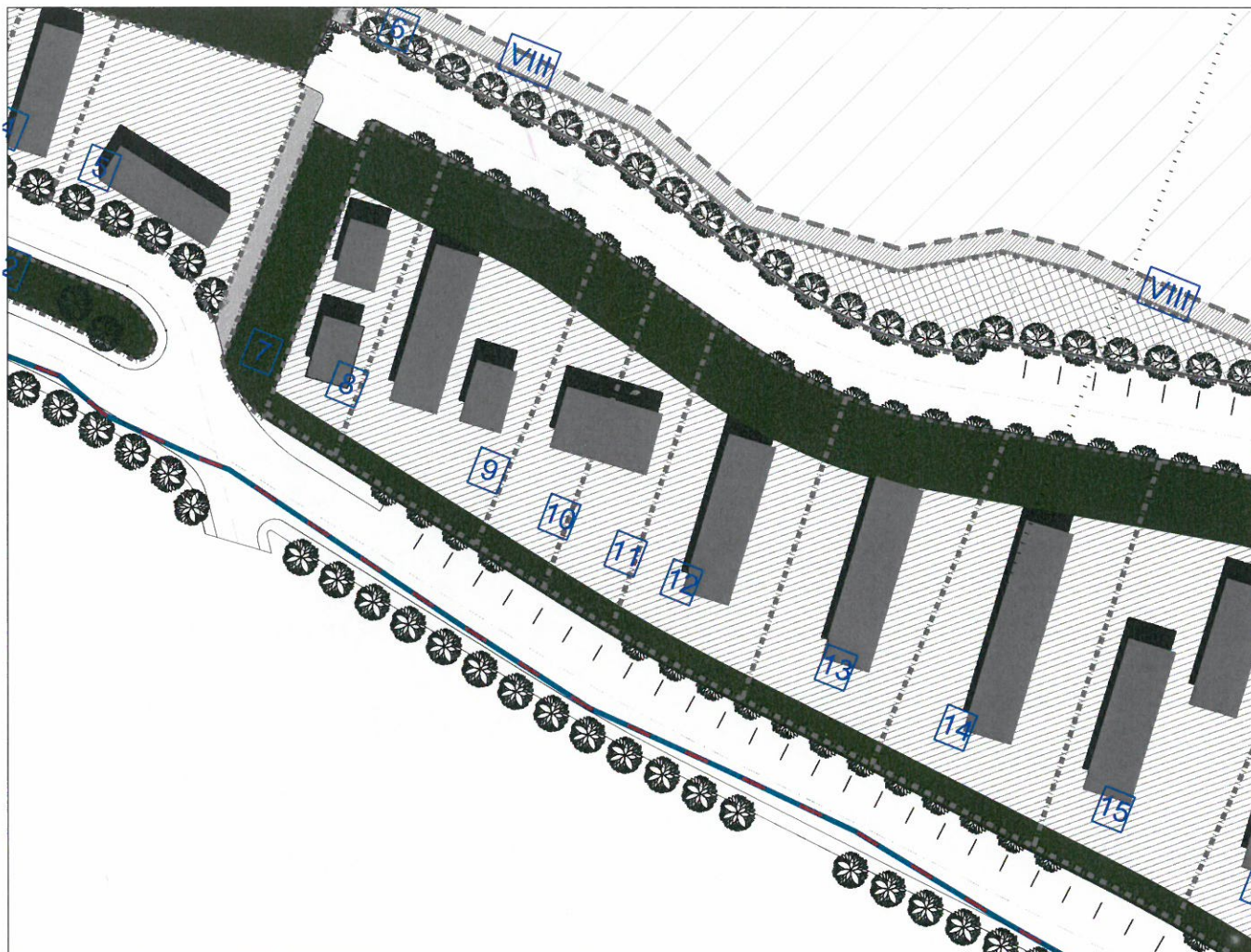

**LEGENDA**

**GRANICA I REGULACIJA**

- GRANICA MORSKOG DOBRA
- GRANICA ZAHVATA STUDIJE LOKACIJE NA KOPNU
- GRANICA KUPALIŠTA - POZICIJA ZA POSTAVLJANJE BOVA
- GRANICA ZAHVATA

**PARCELACIJA, NIVELACIJA, REGULACIJA**

- GRANICA URBANISTIČKIH ZONA
- URBANISTIČKA PARCELA
- BROJ URBANISTIČKE ZONE
- BROJ URBANISTIČKE PARCELE

**NEIZGRAĐENI PROSTOR**

**OTVORENE JAVNE I ZELENE I REKREATIVNE POVRŠINE**

- DJELIMIČNO UREĐENA KUPALIŠTA
- ZAŠTIĆENA PRIRODNA KUPALIŠTA
- OBALNO ŠETALIŠTE I PROŠIRENJA OBALNOG ŠETALIŠTA
- ŠUMA / MAKIJA
- ZELENI PRODORI DO MORA (ZAŠTITNO ZELENILO), POVRŠINE ZA REKREACIJU ZAŠTITNO ZELENILO, U SKLOPU URBANISTIČKIH PARCELA
- EKO PARK- PRIRODNI REZERVAT
- ZELENILO U OKVIRU AMBIJENTALNE CJELINE

**IZGRAĐENI PROSTOR**

- POSTOJEĆI OBJEKTI I PLANIRANI OBLICI - STANOVANJE I TURIZAM
- AMBIJENTALNA CJELINA "BJELIĆA-KAKRČ"
- GRANICA ZONE AMBIJENTALNE CJELINE
- "OBJEKAT SA NUMERACIJOM IZ URBANISTIČKOG PROJEKTA RAZVOJ SEOSKIH NASELJA TVATSKOG ZALIVA-BJELIĆA KAKRČ"



Savjetnik za geodetske poslove  
Jelena Tošković, spec.sci.geod.



Državna studija lokacije: DIO SEKTORA 27 I SEKTOR 28  
**PLAN SAOBRAĆAJA,** R 1:1000  
**ZONA 8, UP 10, 11**

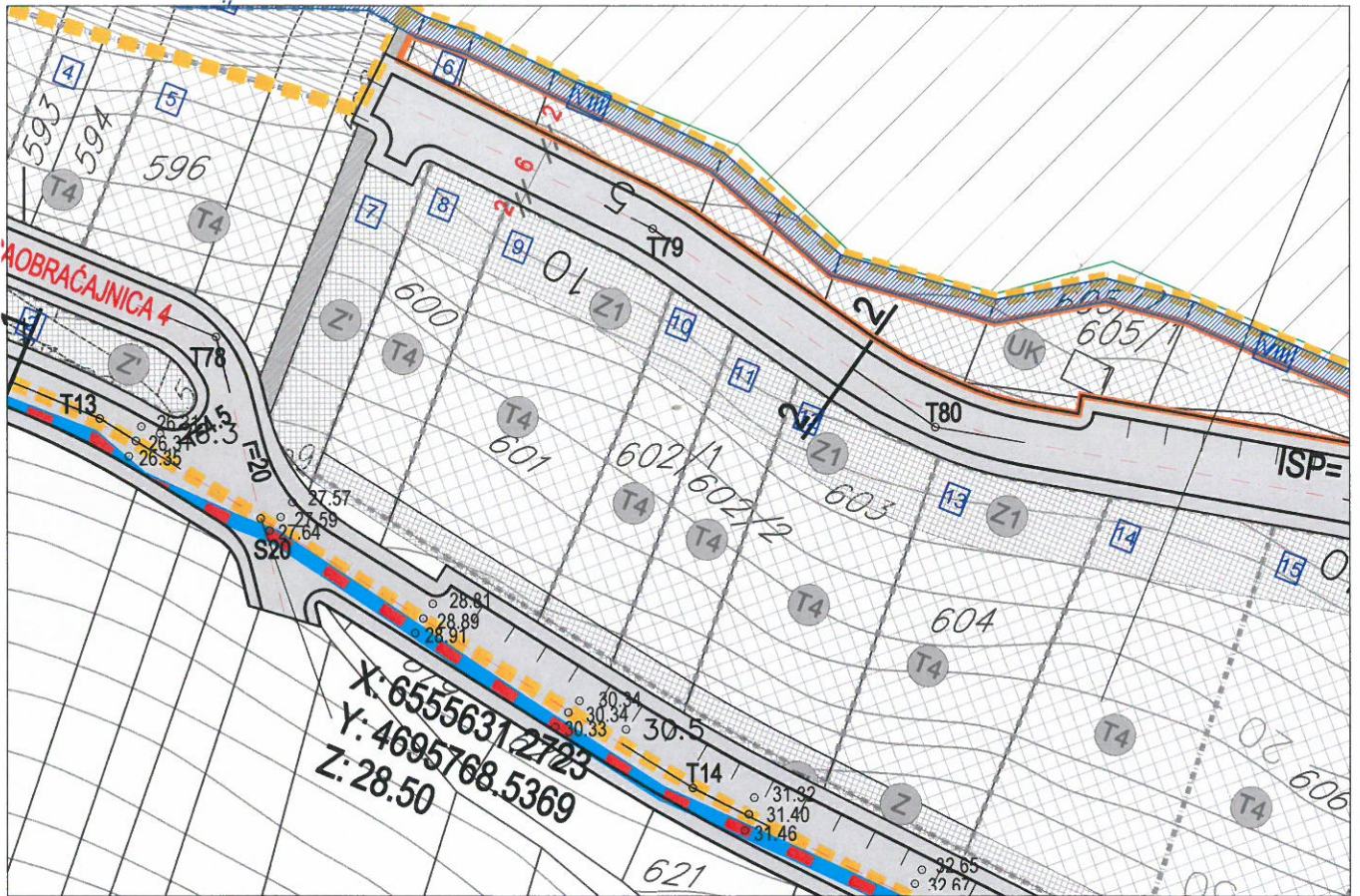

**LEGENDA**

- GRANICA OBUHVATA
- GRANICA MORSKOG DOBRA
- GRANICA UP 5
- GRANICA KATASTARSKIH OPŠTINA
- GRANICA KATASTARSKE PARCELE
- URBANISTIČKA PARCELA
- BROJ URBANISTIČKE ZONE
- BROJ URBANISTIČKE PARCELE
- OZNAKA POSTOJEĆEG OBJEKTA
- VISINSKE KOTE
- KOTE

**SAOBRAĆAJNE POVRŠINE**

- KOLSKE SAOBRAĆAJNICE
- KOLSKO PJEŠAČKE SAOBRAĆAJNICE
- PJEŠAČKE SAOBRAĆAJNICE
- PRISTANIŠTA
- ZONA ZA KUPAČE
- PLOVNI PUT
- AUTOBUSKO STAJALIŠTE

**OTVORENE JAVNE POVRŠINE**

- OBALNO ŠETALIŠTE
- PROŠIRENJA OBALNOG ŠETALIŠTA

**KARAKTERISTIČNI PRESJECI R = 1:200**

PRESJEK 2-2

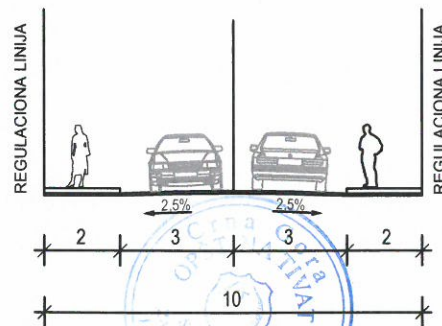

Savjetnik za geodetske poslove  
 Jelena Tošković, spec.sci.geod.



Crna Gora OPŠTINA TIVAT				
Primljeno:		30 -03- 2015		
Organ.jed.	Klasif.znak	Red.br.	Prilog	Vrijednost
0902-	351-	151/3		



## d.o.o. **VODOVOD I KANALIZACIJA TIVAT**

II Dalmatinske 3A , 85320 Tivat, tel.: +382 32 671 788

Fax: +382 32 671 790, e-mail: vik-tivat@t-com.me www.viktivat.me

PIB: 02295407 PDV 91/31-00282-0 ŽIRO RAČ.: Atlas Mont: 505-1433-40

CKB: 510-4063-73 Hipotekarna Banka: 520-62730-65 Prva Banka 535-10055-81

DRUŠTVO SA OGRANIČENOM ODGOVORNOŠĆU

"VODOVOD I KANALIZACIJA"

Broj 383

Tivat, 30.03.2015.

### OPŠTINA TIVAT

*Sekretarijat za uređenje prostora  
i zaštitu životne sredine*

Na osnovu PRELIMINARNIH URBANISTIČKO TEHNIČKIH USLOVA broj 0902-351-151/2 od 25.03.2015 god. za izradu tehničke dokumentacije za izgradnju objekta na UP 10 i 11 – kat.par.broj 602/1 i 602/2 KO Radovići,a na zahtjev VISHNEVSKAYA ALLA izdaju se:

### TEHNIČKI USLOVI

1. Priključak za vodu izvesti sa postojećeg cjevovoda (mapa u prilogu ).
2. Potrebno je postaviti centralni vodomjer u propisno izgrađenoj šahti na ivici parcele, kao i za svaki stambeni/poslovni prostor postaviti poseban vodomjer ili u šahti van objekta ili u zajedničkim prostorijama (shodno Odluci o javnom vodosnabdjevanju,Službeni list CG,Opštinski propisi broj 8 od 2014 god.).

*PRILOG:-mapa sa pozicijom priključenja na vodovodnu mrežu*

Tivat, 30.03.2015 god.

### DOSTAVLJENO:

-Naslovu

-Arhivi



**DIREKTOR:**  
*Čedomir Lukić, dipl.ing*



# Vodovod i kanalizacija (postojeće i projektovane instalacije)

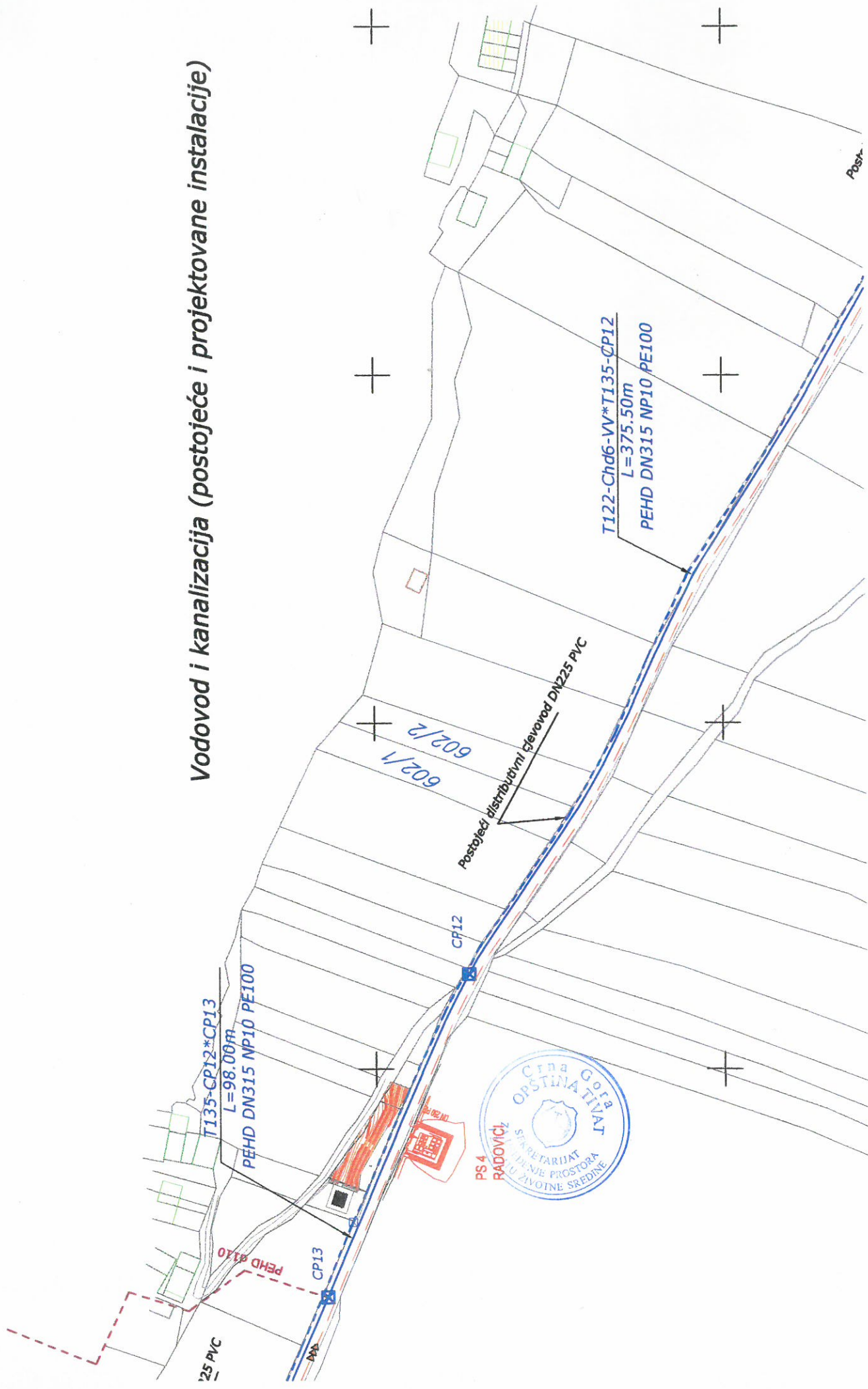



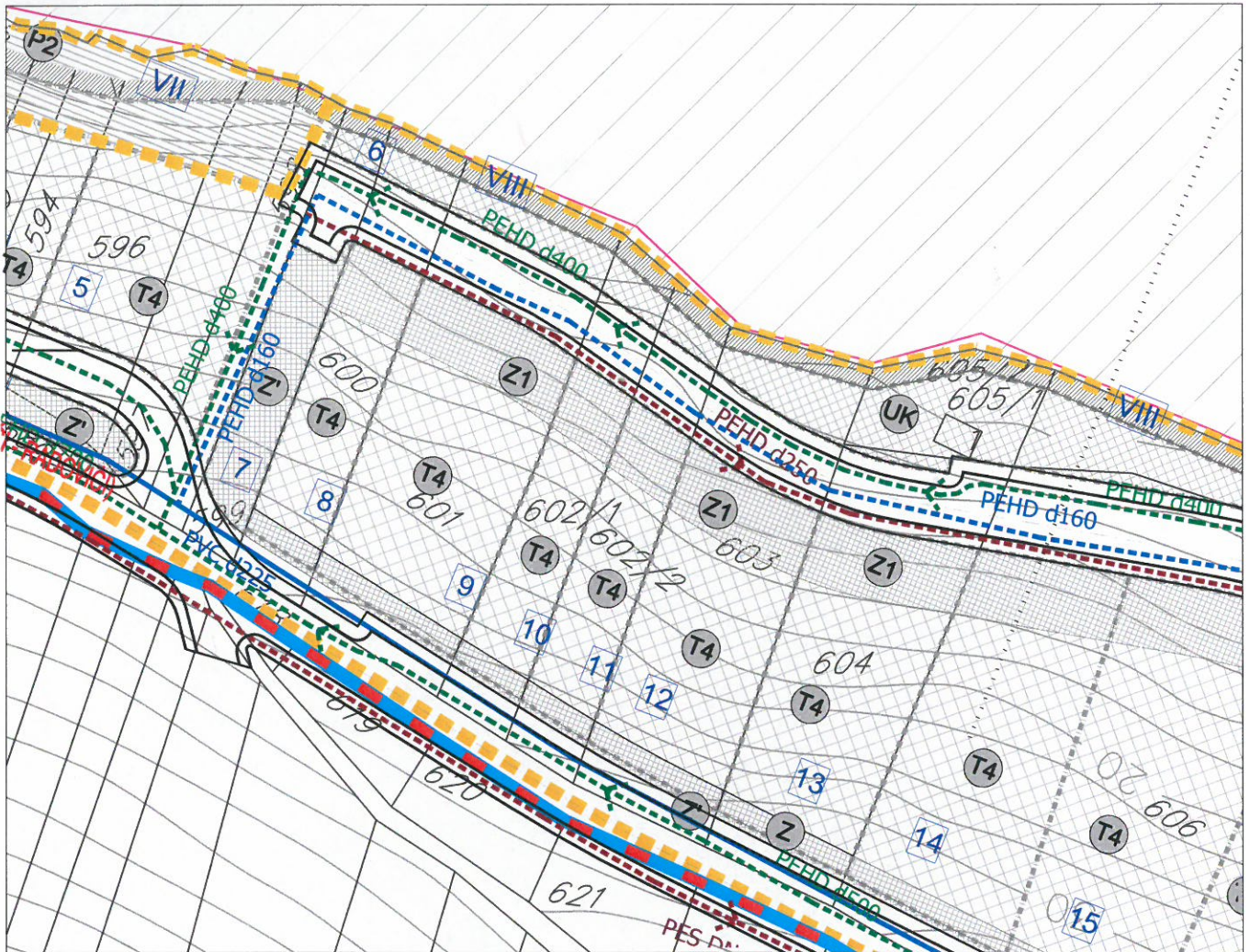

**LEGENDA**

**GRANICA I REGULACIJA**

- GRANICA MORSKOG DOBRA
- GRANICA ZAHVATA STUDIJE LOKACIJE NA KOPNU
- GRANICA ZAHVATA STUDIJE LOKACIJE NA MORU
- GRANICA KUPALIŠTA - POZICIJA ZA POSTAVLJANJE BOVA
- GRANICA KATASTARSKIH OPŠTINA
- GRANICA URBANISTIČKIH ZONA
- BROJ URBANISTIČKE PARCELE

**VODOVOD I KANALIZACIJA**

- Postojeći vodovod
- Postojeći vodovod - za ukidanje
- Planirani vodovod
- Postojeća fekalna kanalizacija
- Postojeća fekalna kanalizacija - za ukidanje
- Planirana fekalna kanalizacija
- PS - Pumpna stanica
- Postojeća atmosferska kanalizacija
- Postojeća atmosferska kanalizacija - za ukidanje
- Planirana atmosferska kanalizacija



Savjetnik za geodetske poslove  
 Jelena Tošković, spec.sci.geod.



Državna studija lokacije: DIO SEKTORA 27 I SEKTOR 28  
**PLANIRANA INFRASTRUKTURA - ELEKTROENERGETIKA,** R 1:1000 S  
**ZONA 8, UP 10, 11**

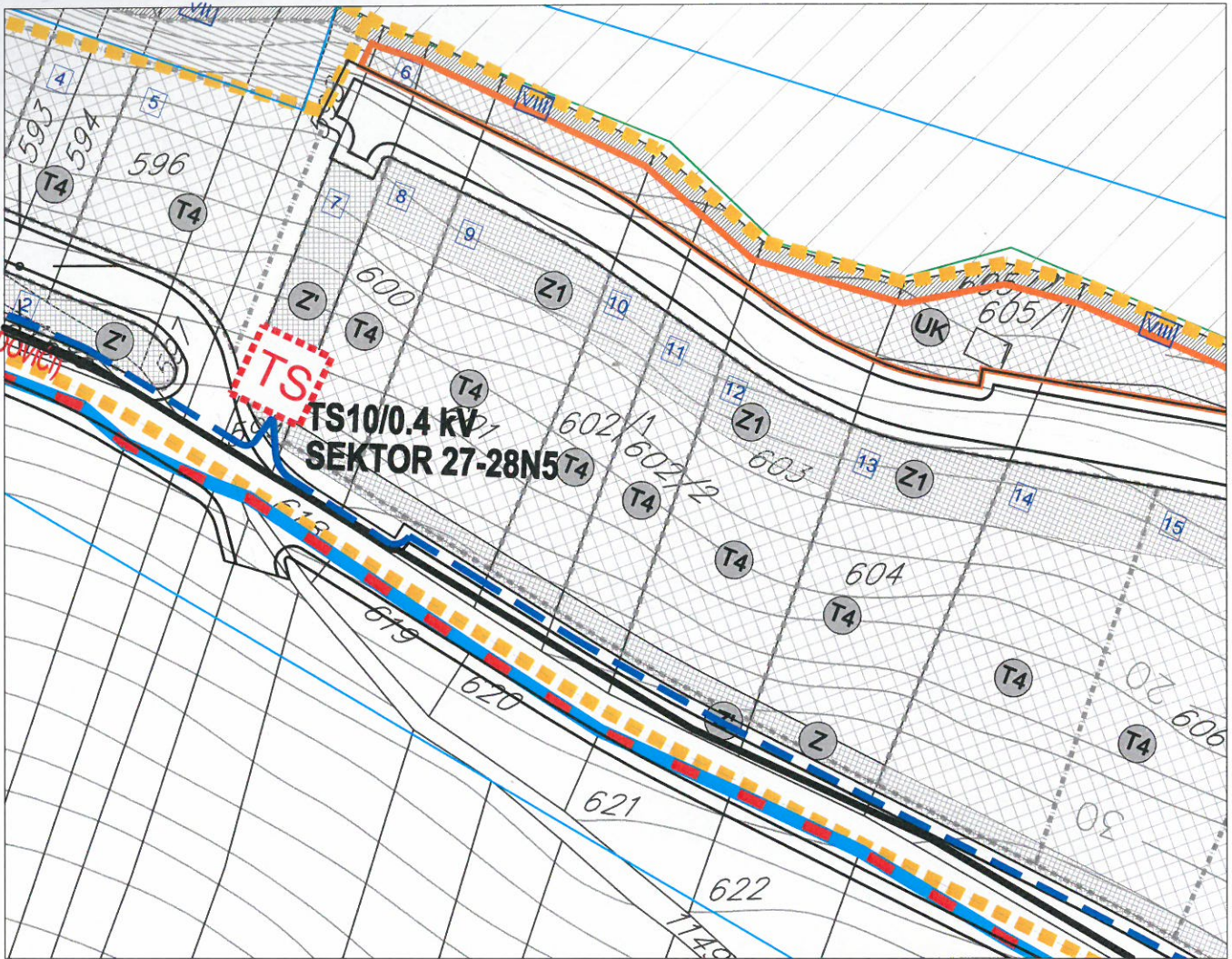

**LEGENDA**

**GRANICA I REGULACIJA**

	GRANICA MORSKOG DOBRA
	GRANICA ZAHVATA STUDIJE LOKACIJE NA KOPNU
	GRANICA ZAHVATA STUDIJE LOKACIJE NA MORU
	GRANICA KUPALIŠTA - POZICIJA ZA POSTAVLJANJE BOVA
	GRANICA KATASTARSKIH OPŠTINA
	GRANICA URBANISTIČKIH ZONA

**ELEKTROENERGETIKA**

	POSTOJEĆA TS 10 / 0,4 kV
	PLANIRANA TS 10 / 0,4 kV
	POSTOJEĆI 10kV KABLOVSKI VOD
	POSTOJEĆI 10kV NADZEMNI VOD
	PLANIRANI 10kV KABLOVSKI VOD
	GRANICA ZONE NAPAJANJA
	BROJ ZONE NAPAJANJA
	10kV VOD KOJI SE UKLANJA



Savjetnik za geodetske poslove  
 Jelena Tošković, spec.sci.geod.



ZONA 8, UP 10, 11

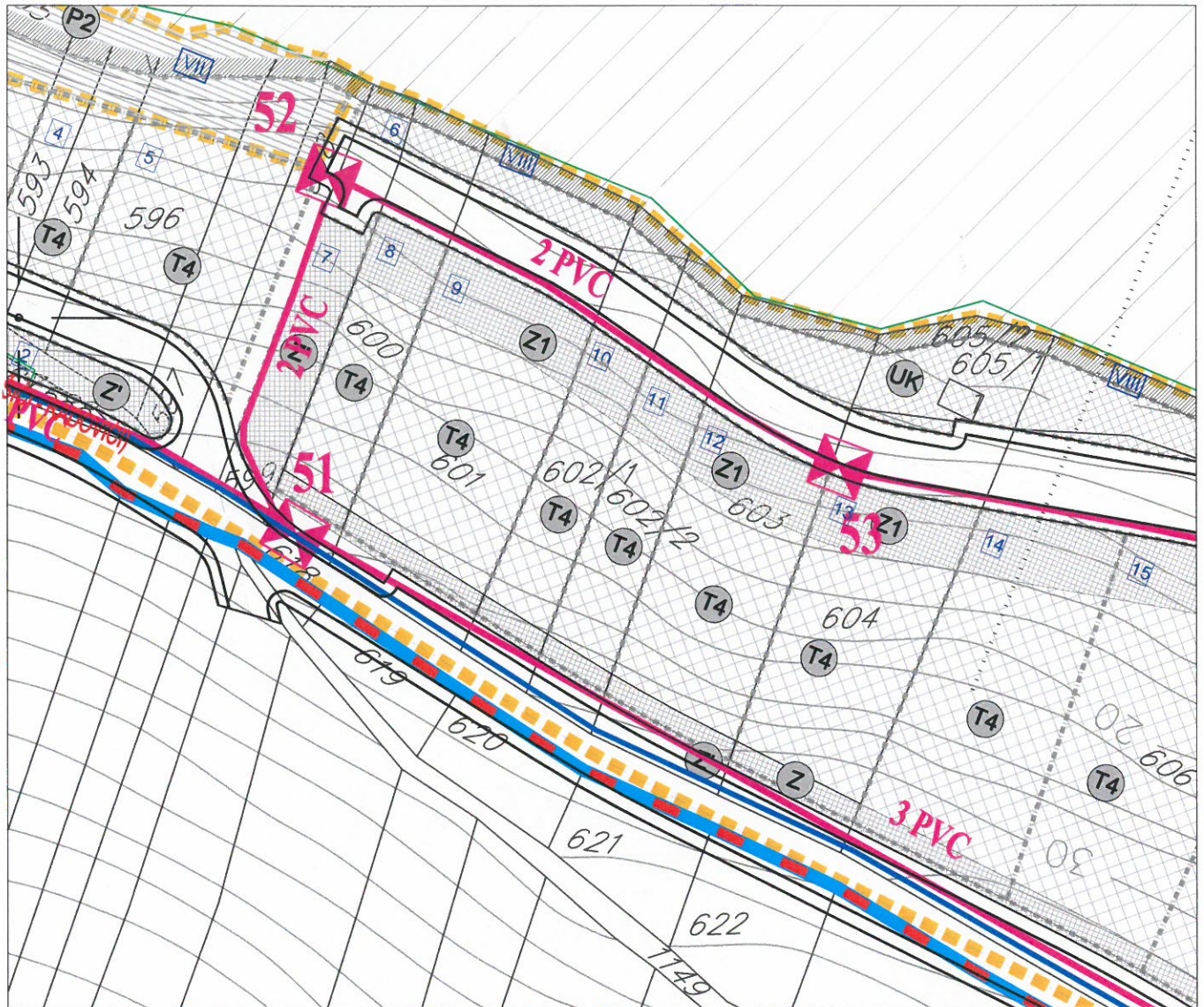







**LEGENDA**

**GRANICA I REGULACIJA**

-  GRANICA MORSKOG DOBRA
-  GRANICA ZAHVATA STUDIJE LOKACIJE NA KOPNU
-  GRANICA ZAHVATA STUDIJE LOKACIJE NA MORU
-  GRANICA KUPALIŠTA - POZICIJA ZA POSTAVLJANJE BOVA
-  GRANICA KATASTARSKIH OPŠTINA
-  GRANICA URBANISTIČKIH ZONA

**TELEKOMUNIKACIONA INFRASTRUKTURA**

-  POSTOJEĆI TELEKOMUNIKACIONI ČVOR
-  POSTOJEĆE TELEKOMUNIKACIONO OKNO
-  POSTOJEĆA TELEKOMUNIKACIONA KANALIZACIJA
-  POSTOJEĆI TELEKOMUNIKACIONI IZVOD - STUBIĆ
-  PLANIRANO TELEKOMUNIKACIONO OKNO
-  PLANIRANA TELEKOMUNIKACIONA KANALIZACIJA



Savjetnik za geodetske poslove  
 Jelena Tošković, spec.sci.geod.



Državna studija lokacije: DIO SEKTORA 27 I SEKTOR 28  
**PLANIRANO ZELENILO,** R 1:1000



ZONA 8, UP 10, 11

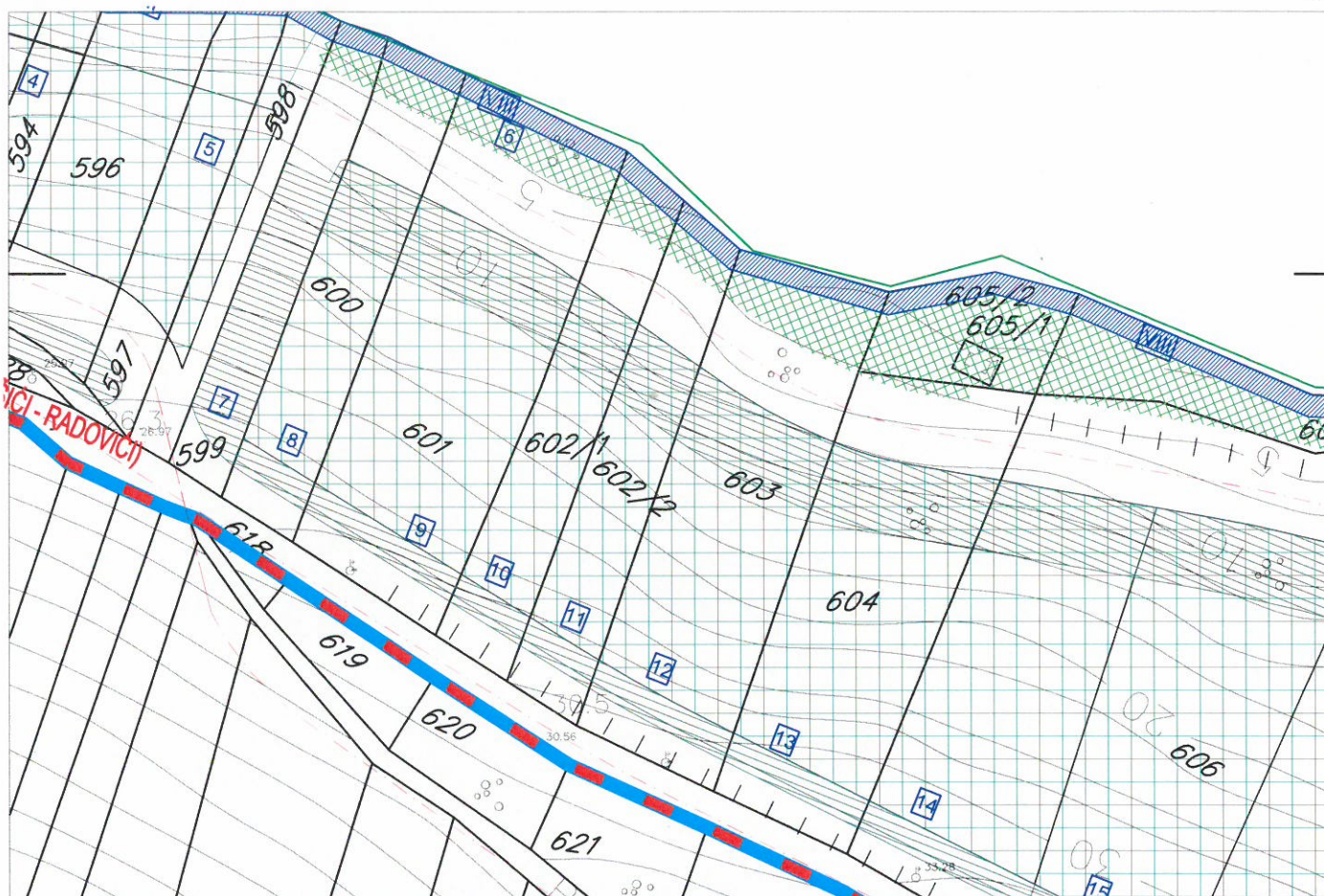

## LEGENDA

### GRANICA I REGULACIJA

- GRANICA MORSKOG DOBRA
- GRANICA ZAHVATA STUDIJE LOKACIJE NA KOPNU
- GRANICA ZAHVATA STUDIJE LOKACIJE NA MORU
- GRANICA KATASTARSkih OPŠTINA

BROJ URBANISTIČKE PARCELE

### PLANIRANA VEGETACIJA

- ZELENILo UZ STANOVANJE, TURISTIČKO STANOVANJE I TURISTIČKE OBJEKTE
- ZELENILo UZ HOTELSKE KOMPLEKSE
- EKO PARK
- ZELENILo UZ SPORTSKO-REKREATIVNE SADRŽAJE
- ZAŠTITNO ZELENILo
- PRIRODNA ŠUMA- ZELENILo HOTELA VIŠOKE KATEGORIJE
- PARK ŠUMA
- ZELENILo UZ UGOSTITELJSKE SADRŽAJE
- PRIRODNA KUPALIŠTA



Savjetnik za geodetske poslove  
 Jelena Tošković, spec.sci.geod.

*Jelena Tošković*