

CRNA GORA

Opština Tivat

Sekretarijat za uređenje prostora i

zaštitu živone sredine

Broj: 0902-351-708/4

Tivat, 14.09.2015.godine

Na osnovu člana 62a Zakona o uređenju prostora i izgradnji objekata (»Sl.list CG« br. 51/08, 40/10, 34/11, 47/11, 35/13, 39/13 i 33/14) i člana 20 Odluke o donošenju i sprovođenju DUP-a Krašići (»Sl.list SRCG-opštinski propisi« br. 25/92 i 14/95), na zahtjev **IVANOVIĆ Ljubice**, Sekretarijat za uređenje prostora i zaštitu životne sredine izdaje

URBANISTIČKO – TEHNIČKE USLOVE

za izradu projekta za **rekonstrukciju objekta individualnog stanovanja** na urbanističkoj parceli **UP352**, urbanistička zona **1** (»Vikend naselje«), u zahvatu DUP-a „**Krašići**“, koja je formirana od kat.par.br. **346/1**, **346/2** i dijela kat.par.br. **1081**, sve u **KO Krašići**.

1. USLOVI U POGLEDU NAMJENE OBJEKTA

UP352, u zoni broj **1** (»Vikend naselje«), u DUP-u Krašići, je označena kao »**postojeća parcela individualnog stanovanja**«. Na predmetnoj urbanističkoj parceli planirana intervencija je **rekonstrukcija** stambene zgrade prema kapacitetu parcele koji je određen indeksom zauzetosti i izgrađenosti.

Stambeni objekat može biti od jedne do izuzetno tri stambene jedinice.

2. USLOVI REGULACIJE I NIVELACIJE I MAKSIMALNI KAPACITETI

UP352 pripada tipu „**parcele ispod ulice**“.

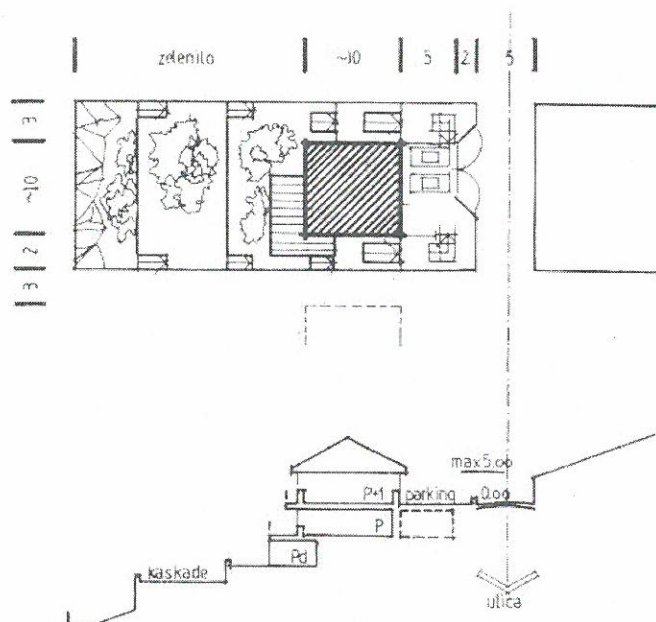

Prema planu **UP352** je formirana od kat.par.br. **346/1**, **346/2** i dijela kat.par.br. **1081**, sve u **KO Krašići**.

Zakonom o uređenju prostora i izgradnji objekata je definisano da lokacija (mjesto izvođenja radova) može biti i **dio urbanističke parcele**. S obzirom da je predmetna lokacija **dio** jedne



urbanističke parcele, kao i s obzirom na vlasničku podijeljenost, potrebno je uraditi idejno rješenje za kompletnu urbanističku parcelu i definisati faznost realizacije u skladu sa urbanističko-tehničkim uslovima. Za izradu idejnog rješenja potrebna je **saglasnost** svih vlasnika katastarskih parcela, ili njihovih dijelova, koje ulaze u sastav predmetne urbanističke parcele. Navedeno idejno rješenje podliježe reviziji u skladu sa članom 86 Zakona o uređenju prostora i izgradnji objekata. Idejno rješenje je uslov za dobijanje građevinske dozvole za faznu izgradnju objekata na dijelu urbanističke parcele.

Urbanistički parametri sa planiranim kapacitetima:

Urbanistička zona	1 („Vikend naselje“)
Urbanistička parcela	UP352
Planirana namjena na UP352	Individualno stanovanje
Planirana intervencija na U352	Rekonstrukcija
Površina UP352	300m ²
Površina predmetne lokacije (kat.par.br. 346/1 KO Krašići)	152m ²
Indeks zauzetosti	0.15-0.50 (optimalno 0.30)
Indeks izgrađenosti	0.26-1.00 (optimalno 0.50)
Max visina od najviše kote uređenog terena do vijenca krova	5m
Min broj PM ili GM	1PM/stanu

3. USLOVI ZA IZGRADNJU I ARHITEKTONSKO OBLIKOVANJE OBJEKTA

Prilikom projektovanja potrebno je voditi računa da se arhitektonsko rješenje objekta maksimalno uskladi sa ambijentom i terenom na kojem se gradi. Nije dozvoljeno mijenjati prirodnu konfiguraciju terena, nego objekat treba prilagoditi terenu. Na objektu je potrebno koristiti elemente tradicionalne primorske arhitekture. Gabarit objekta treba da bude što jednostavniji.

Predvidjeti kamen kao osnovni konstruktivni element ili fasadne zidove zidati glinenim blokovima, potom ih malterisati i obraditi fasadnim premazom. Nije dozvoljeno stavljati kamen kao oblogu na fasadi, kao ni fasade obraditi fasadnom ili silikatnom opekam. Kod malterisane fasade preporučuje se oko otvora raditi imitaciju kamenih okvira isticanjem maltera za **1,5cm** od fasade, a u širini od **10-12 cm**. Fasade je potrebno obraditi završnim fasadnim premazom u svijetlim tonovima.

Vertikalnu komunikaciju unutar objekta riješiti preko unutrašnjih stepenica. Stepenice ne smiju biti vidljive na fasadi.

Izbjegavati terase cijelom dužinom fasade, a nije dozvoljeno graditi ni konzolne balkone. Dozvoljene su lođe otvorene sa jedne ili dvije strane. Na svim otvorenim površinama preporučuju se pune zidane ograde koje se obrađuju isto kao i fasada. Željezne ograde kao i ograde od raznih ukrasnih betonskih elemenata ili drvene ograde po Planu nije dozvoljeno raditi. Krov na objektu treba biti dvovodni sa nagibom krovnih ravni od **26°**. Krovni pokrivač može biti kanalica ili "mediteran" crijep. Kote vijenca treba da su max 5m mjereno od najviše, i max 10m mjereno od najniže tačke na parceli. U krovnim vjencima i za horizontalne krovne žlebove predvidjeti kamen. Horizontalne strehe mogu biti istaknute izvan ravni fasade najviše **25 cm**. Strehe se rade od armiranog betona, malterišu i obrađuju fasadnim premazom. Oluke raditi od pocinkovanog lima sa pravougaonim presjekom ili betonske oluke.

Svi prozori i vrata trebaju biti drveni ili plastificirana eloksirana bravarija **obavezno** sa griljama i dimenzioni prema klimatskim uslovima.

Statički proračun raditi po odredbama za **IX seizmičku zonu**.



4. USLOVI AGENCIJA ZA CIVILNO VAZDUHOPLOVSTVO

Opšti urbanističko tehnički uslovi o kojima treba voditi računa kada je u pitanju sigurnost vazdušnog saobraćaja, izdati od

- Objekat svojim položajem i planiranim gabaritima ne smije da se prostire iznad površina namijenjenih za zaštitu vazduhoplova u letu;
- Objekat svojim položajem, planiranim gabaritima i namjenom ne smije da ometa rad tehničkih sistema, sredstava i objekata za obezbjeđenje vazdušnog saobraćaja (radio-navigacionih sredstava);
- Objekat svojom namjenom ne smije uticati na promjene u biljnom i životinjskom svijetu koje bi mogle štetno uticati na sigurnost (bezbijednost) vazdušnog saobraćaja;
- Objekat ne smije biti opremljen svjetlima koja su opasna, zbunjujuća i izazivaju obmanu/zabludu pilota vazduhoplova;
- Objekat ne smije biti opremljen velikim i visoko reflektujućim površinama koje prouzrokuju zaslepljivanje pilota vazduhoplova.

Navedeni uslovi su opšteg karaktera, tj. odnose se na sve objekte na teritoriji Crne Gore.

5. USLOVI ZA PARKIRANJE, GARAŽIRANJE I UREĐENJE PARCELE

Napomena: Ukolioko se u prizemlju objekta planira poslovni prostor sastavni dio ovih Urbanističko-tehničkih uslova su **Opšti saobraćajno-tehnički uslovi** za izradu tehničke dokumentacije za izgradnju komercijalnih objekata u zahvatu planskih dokumenata (DUP-a, UP-a i Studija lokacije) opštine Tivat broj 1006-152 od 30.05.2013.god. izdati od Sekretarijata za komunalno-stambene poslove i saobraćaj.

Obaveza je da se potreban broj parking mjesta obezbjedi u okviru parcele. Ukoliko se gardi garaža, ona treba da je **min 2m** od regulacione linije ka ulici, čak i ako je u okviru objekta. Isti princip važi i za određena parking mjesta u okviru parcele. Prostor oko objekta može se popločati kamenim pločama ili betonskim pločama sa licem od pranog kulira, ali ne više od **20%** neizgrađene površine parcele. Velike kontinuirane betonske površine nije dozvoljeno raditi.

U dvorištima i nad terasama se preporučuje izrada odrina. Stubove odrine raditi od kamena ili betona koji se potom malteriše. Preko toga je konstrukcija od željeznih cijevi ili od drvenih greda. Nadstrešnice od valovitog salonita, plastike ili drugih sličnih materijala nije dozvoljeno raditi.

Ograde dvorišta predvidjeti od kamenih zidića ili ukoliko je izvodljivo od žive ograde. U dijelu gdje će se graditi objekti makiju treba rekultivisati i popuniti je autohtonim vrstama. Prirodno, postojeće zelenilo treba povezati sa novoformiranim u sistem zelenila.

Sastavni dio projektne dokumentacije je uređenje terena koje sadrži: saobraćajno, hortikulturno i parterno uređenje terena.

6. USLOVI ZA PROJEKTOVANJE INSTALACIJA

Vodovodne i kanalizacione, elektro i tk instalacije u objektu i izvan njega projektovati u skladu sa važećim propisima i standardima, a priključenje objekta na naseljske infrastrukturne sisteme izvesti u saradnji sa nadležnim javnim preduzećima.

Sastavni dio ovih urbanističko-tehničkih uslova su:

- **Tehnički uslovi** za priključak na vodovod i kanalizaciju, broj 2456 od 08.09.2015.god. izdati od „Vodovod i kanalizacija“ D.O.O. Tivat.
- **Vodni uslovi** za odvođenje otpadnih voda za stambene i poslovne objekte broj 0819-1526/1 od 08.08.2011.god. izdati od Sekretarijata za finansije i ekonomski razvoj
- **PROTOKOL- PROCEDURA** EPCG FC Distribucija br. 40-00-17865 od 24.11.2011.godine
- **Tehnički uslovi** za priključenje potrošača na el.distributivnu mrežu broj 40-23-01-2065 od 03.10.2011.godine izdati od strane Elektrodistribucije Tivat



- **Uslovi** za izgradnju pretplatničkih komunikacionih kablova, kablova za kablovsku distribuciju i zajedničkog antenskog sistema objekata broj 0404-5446/2 od 30.11.2011.godine, izdatu od strane Agencije za elektronske komunikacije i poštansku djelatnost.

7. PRIRODNE KARAKTERISTIKE

Geološke karakteristike:

Predmetno područje pripada geotektonskoj jedinici Parautohton u čijoj građi učestvuju karbonatni sedimenti gornje krede (mastriht) i foraminiferski krečnjaci srednjeg eocena, flišni sedimenti srednjeg i gornjeg eocena i sedimenti srednjeg miocena. Sedimenti gornje krede, razvijeni između ostalog na Luštici, predstavljeni su sivim, bjeličastim i mrko-žučkastim krečnjacima, vapnovitim i bituminoznim dolomitima, dolomitnim krečnjacima, laporovitim krečnjacima, karbonatnim brečama i brečastim krečnjacima. Ovi litološki članovi se međusobno smjenjuju i postepeno prelaze jedni u druge. Tektonska formacija Parautohton se odlikuje generalnim padom svih formacija prema sjeveroistoku, sa blagim i srednjim padnim uglovima.

Geoseizmičke karakteristike:

Na osnovu Karte seizmičke regionalizacije (1982), Crnogorsko primorje se nalazi u granicama IX osnovnog stepena seizmičnosti (MCS skale), u uslovima srednjeg tla.

Činjenica da je predmetno područje dio neposrednog zaleđa i da je velikim dijelom izgrađeno od flišnih i kvartarnih tvorevina, predstavlja veliku nepovoljnost sa aspekta seizmičkog rizika.

Klimatske karakteristike:

Maksimalna temperatura vazduha ima srednje mjesečne maksimalne vrijednosti u najtoplijim mjesecima (jul i avgust) oko 30°C, dok u najhladnijim (januar i februar), iznosi od 12-13°C. Minimalna temperatura vazduha u zimskim mjesecima ima prosječnu vrijednost oko 2°C, dok u ljetnjim mjesecima ta vrijednost iznosi oko 17°C. Srednje mjesečne temperature vazduha pokazuju veoma pravilan hod sa maksimumom tokom jula-avgusta i minimumom tokom januara-februara. Srednja mjesečna temperatura vazduha za Tivat iznosi 14,7°C. Apsolutni maksimum javlja se u avgustu (39,5°C), a minimum se javlja u februaru (8,2°C).

Opšti režim padavina na Crnogorskom primorju odlikuje se maksimumom tokom zimskog i minimumom tokom ljetnjeg perioda godine. U ukupnoj godišnjoj količini padavina najveći doprinos imaju mjeseci oktobar, novembar i decembar sa oko 30-40%, a najmanji juni, juli i avgust sa svega oko 10%. Tokom zimskog perioda dnevni prosjek padavina iznosi prosječno 5-8 l/m², mada najveće dnevne količine mogu dostići vrijednosti preko 40 l/m². U ljetnjem periodu, dnevni prosjek padavina iznosi samo oko 1 l/m². Srednja godišnja količina padavina za Tivat iznosi 1429,2 l/m².

Relativna vlažnost vazduha pokazuje veoma stabilan hod tokom godine. Maksimum srednjih mjesečnih vrijednosti javlja se tokom prelaznih meseci (april-maj-juni i septembar-oktobar), a minimum uglavnom tokom ljetnjeg perioda, u nekim slučajevima i tokom januara-februara. Vrijednosti srednje godišnje relativne vlažnosti vazduha iznose za Tivat 70,5% (min 62% u julu, max 75,6% u oktobru).

Povećane vrijednosti oblačnosti su karakteristika zimskog dijela godine, nasuprot ljetnjem periodu kada su ove vrijednosti male. Srednja godišnja oblačnost za Tivat iznosi 3,84 (min 1,8 u julu, max 5,0 u februaru i martu). Prosječno godišnje Primorje ima oko 2455 časova osunčavanja.

Na Primorju, dominantni vetrovi su iz pravca sjeveroistoka i jugozapada, dok se na pojedinim stanicama zapažaju određene specifičnosti. Za Tivat su to: jugoistok (8,74%), zapad-jugozapad (7,9%), istok-jugoistok i jug (po 6,4%). Za čitavo Primorje maksimalne brzine imaju vjetrovi iz sjevernog i južnog kvadranta, čije prosječne brzine pokazuju veoma ustaljene vrijednosti (ne prelaze 5 m/s). Ekstremni godišnji udari vjetra na Primorju imaju prosječnu brzinu od 33 m/s (120 km/h).

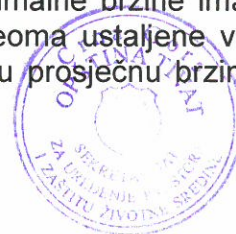

8. USLOVI STABILNOSTI TERENA I KONSTRUKCIJE OBJEKATA

Prilikom izgradnje novih objekata i dogradnje postojećih u cilju obezbjeđenja stabilnosti terena, investitor je dužan da izvrši odgovarajuće saniranje terena, ako se za to pojavi potreba. Prije izrade tehničke dokumentacije preporuka investitoru je da izradi Projekat geoloških istraživanja tla za predmetnu lokaciju i elaborat o rezultatima izvršenih geoloških istraživanja, i na iste pribaviti saglasnost nadležnog ministarstva.

Projekat konstrukcije prilagoditi arhitektonskom rješenju uz pridržavanje važećih propisa i pravilnika: Pravilnik o opterećenju zgrada PBAB 87 („Sl. List SFRJ”, br. 11/87) i Pravilnik o tehničkim normativima za izgradnju objekata visokogradnje u seizmičkim područjima (I. List SFRJ”, br. 31/81, 49/82, 21/88 i 52/90). Proračune raditi za IX (deveti) stepen seizmičkog inteziteta po MCS skali. Za potrebe proračuna koristiti podatke Hidrometeorološkog zavoda o klimatskim i hidrološkim karakteristikama u zoni predmetne lokacije. Izbor fundiranja novih objekata prilagoditi zahtjevima sigurnosti, ekonomičnosti i funkcionalnosti objekata. Posebnu pažnju obratiti na propisivanje mjera antikorozivne zaštite konstrukcije, bilo da je riječ o agresivnom djelovanju atmosfere ili podzemne vode.

Konstrukciju novih objekata oblikovati na savremen način sa krutim tavanicama, bez miješanja sistema nošenja po spratovima, sa jednostavnim osnovama i sa jasnom seizmičkom koncepcijom.

9. USLOVI U POGLEDU MJERA ZAŠTITE

Projektom predvidjeti sledeće mjere zaštite:

- od požara shodno Zakonu o zaštiti i spašavanju (Sl. list CG br.13/07 i 05/08) i pratećim propisima,
- zaštite od elementarnih nepogoda, shodno Zakonu o zaštiti i spašavanju i Pravilniku o merama zaštite od elementarnih nepogoda (Sl. list CG br.8/93),
- zaštite životne sredine i shodno Zakonu o procjeni uticaja na životnu sredinu („Sl. List RCG“ br. 80/05) sprovesti postupak procjene uticaja na životnu sredinu,
- zaštite na radu shodno članu 7 Zakona o zaštiti na radu („Sl. list CG“ br. 79/04), a za potrebe izgradnje objekta izraditi Elaborat o uređenju gradilišta, shodno članu 8. istog zakona.

Prilikom projektovanja i izgradnje garaže pridržavati se Pravilnika o tehničkim zahtjevima za zaštitu garaža za putničke automobile od požara i eksplozija (“Sl. list Srbije i Crne Gore”, br. 31/05).

Radi zaštite od elementarnih i drugih većih nepogoda, sva rješenja za buduću izgradnju i uređenje prostora moraju se zasnivati na nalazima i preporukama inženjersko-geoloških istraživanja sa seizmičkom mikrorejonizacijom terena za PPO / GUP TIVAT.

Koristiti dopunske izvore energije. Veličina parcela i konfiguracija terena omogućava ugradnju solarnih kolektora. Izvoditi cistijerne radi dopune u vodosnabdijevanju; koristiti morsku vodu za bazene i izvoditi vodonepropusne septičke jame sa bioprečišćivačem do realizacije kanalizacionog sistema.

Potrebno je u projektovanju i izvođenju obezbediti pristup svakom objektu koji mogu da koriste lica smanjene pokretljivosti, takođe nivelaciju svih pešačkih staza i prolaza raditi u skladu sa važećim Pravilnikom o bližim uslovima i načinu prilagođavanja objekata za pristup i kretanje lica smanjene pokretljivosti (Sl.list CG 2/09).

10. PROJEKTNJA DOKUMENTACIJA

Investitor je obavezan da pripremi i propiše projektni zadatak za izradu tehničke dokumentacije za izgradnju predmetnog/ih objekta uz obavezno poštovanje urbanističko-tehničkih uslova.

Na osnovu ovih urbanističko-tehničkih uslova investitor treba da izradi **tehničku dokumentaciju** u skladu sa odredbama **Zakona o uređenju prostora i izgradnji objekata** („Sl.list CG“ br. 51/08, 40/10, 34/11, 40/11, 47/11, 35/13, 39/13 i 33/14) i u skladu sa **Pravilnikom o načinu**

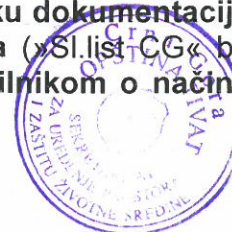

izrade, razmjeri i bližoj sadržini tehničke dokumentacije (»Sl.list CG« br. 23/14). Situaciju terena treba uraditi u mjerilu 1:200 i na njoj treba prikazati objekat i uređenje parcele. Za glavni projekat obavezna je izrada **Protivpožarnog elaborata** i **Elaborata energetske efikasnosti**. U zavisnosti od namjene i veličine objekta radi se **Elaborat zaštite na radu i revizija**, shodno članu 86 Zakona o uređenju prostora i izgradnji objekata. Preduzeća ili druga pravna lica koja izrađuju glavni projekat ili ga reviduju moraju imati licencu izdatu od strane Inženjerske komore CG.

11. GRAFIČKI PRILOG

- »Informacioni plan-namjena površina i objekata, saobraćajk, preparcelacija, nivelacija i regulacija« R 1:1000

Napomena: Ovi UTU predstavljaju polaznu osnovu za izradu tehničke dokumentacije i **ne daju nikakvo pravo** za izvođenje radova na predmetnoj lokaciji a **važe do stupanja na snagu novog DUP-a »Krašići«** koji je u fazi Nacrta plana.

SAVJETNIK ZA URBANIZAM

Marko Kostić, dipl.ing.arh.



SEKRETAR

Tatjana Jelić, dipl.pravnik

Dostaviti:

- Ivanović Ljubica, Kosmajaska 50, Beograd, Srbija
- Urbanističkoj inspekciji
- Arhivi

DETALJNI URBANISTIČKI PLAN KRAŠIĆI

- granice kat.par.br. 346/1 KO KRAŠIĆI
- granica urbanističke parcele UP352

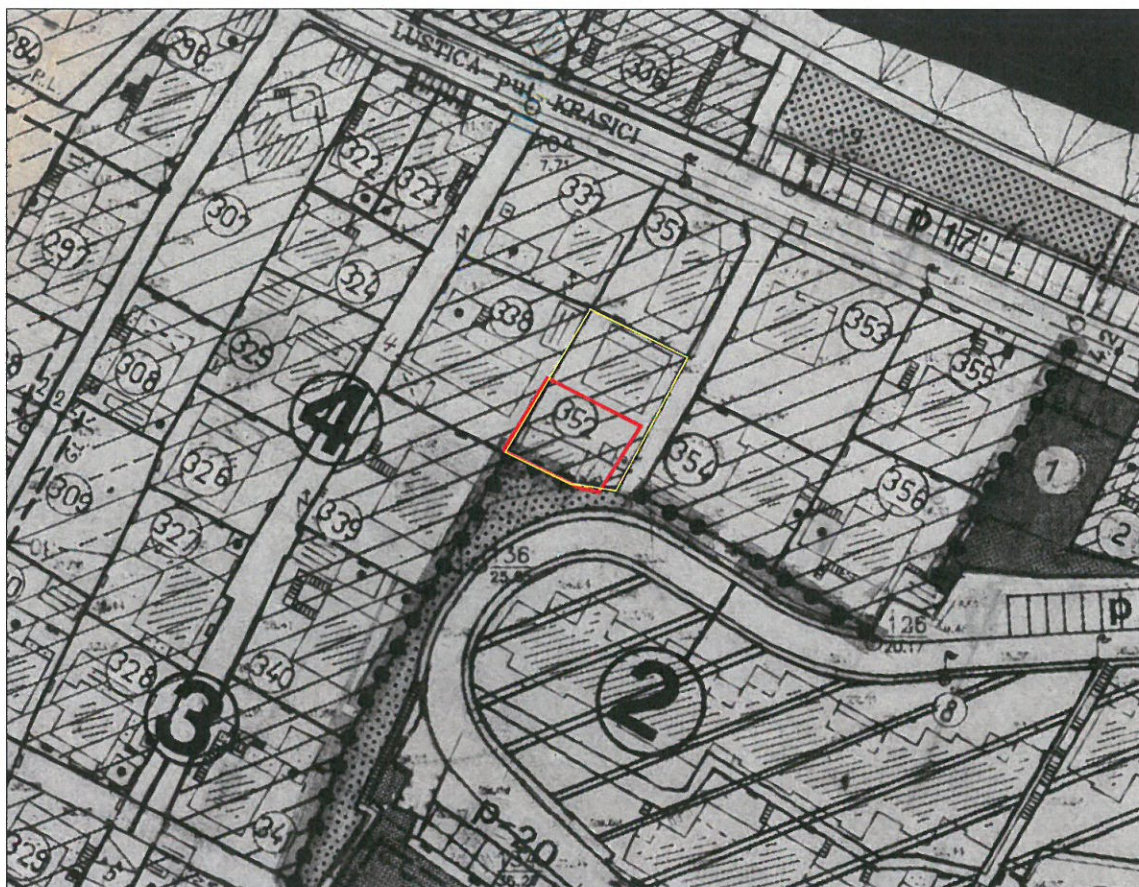

Sa lista:

Informacioni plan-namjena površina i objekata, saobraćaj, preparcelacija, nivelacija i regulacija
R1:1000

LEGENDA

STANOVANJE	
planirano	postojeće
parcele sa objektima individualnog stanovanja	parcele sa objektima individualnog stanovanja
parcele sa objektima individualnog stanovanja sa djelatnostima	parcele sa objektima individualnog stanovanja sa djelatnostima
parcele sa objektima apartmanskog i pansionskog tipa	parcele sa objektima apartmanskog i pansionskog tipa
CENTRALNI SADRŽAJI	
parcele sa objektima centralnih sadržaja	parcele sa objektima centralnih sadržaja
parcele rezervisane za centralne sadržaje(GUP)	parcele rezervisane za centralne sadržaje(GUP)
ZELENE I REKREATIVNE POVRŠINE	
	promenadni park
	pejzažni park
	zaštitno zelenilo
	sportsko-rekreativne površine
	park-maslinjak

JAVNE I KOMUNALNE POVRŠINE	
	trgovi i ostale javne površine
	plaže
	poste
	tehničko-komunalne površine

GRANICE I REGULACIJA	
	granica DUP-a
	granica urbanističke cjeline
	R.L. granica parcelne regulaciona linija
	građevinska linija
	broj građevinske parcele

SAOBRAĆAJNE POVRŠINE	
	kolske saobraćajnice
	kolsko-pješačke
	pješačke ulice
	visinske kote
	parkinzi broj mjesta
	BUS stajalište
	lokalna linijska plovidba

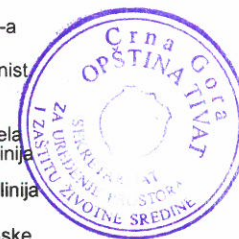

Primljena	08-09-2015			
Organizacija	Kat. par.	Broj	Ulas	Vrijednost
0902	351-	708/3		



d.o.o. **VODOVOD I KANALIZACIJA TIVAT**

II Dalmatinske 3A, 85320 Tivat, tel.: +382 32 671 788

Fax: +382 32 671 790, e-mail: vik-tivat@t-com.me www.viktivat.me

PIB: 02295407 PDV 91/31-00282-0 ŽIRO RAČ.: Atlas Mont: 505-1433-40

CKB: 510-4063-73 Hipotekarna Banka: 520-62730-65 Prva Banka 535-10055-81

Proj. 2556

Tivat, 08.09.2015.

OPŠTINA TIVAT

**Sekretarijat za uređenje prostora
i zaštitu životne sredine**

Na osnovu NACRTA URBANISTIČKO TEHNIČKIH USLOVA broj 0902-351-708/3 od 20.08.2015 god. za izradu tehničke dokumentacije za rekonstrukciju objekta stanovanja na kat.par.broj 346/1,346/2 i dio 1081 KO Krašići, a na zahtjev DUBRAVČEVIĆ VASOJA izdaju se:

TEHNIČKI USLOVI

1. Priključak za vodu izvesti sa postojećeg cjevovoda (mapa u prilogu).
2. Potrebno je postaviti centralni vodomjer u propisno izgrađenoj šahti na ivici parcele, kao i za svaki stambeni prostor postaviti poseban vodomjer ili u šahti van objekta ili u zajedničkim prostorijama (shodno Odluci o javnom vodosnabdjevanju, Službeni list CG, Opštinski propisi broj 8 od 2014 god.).

PRILOG:-mapa sa pozicijom priključenja na vodovodnu mrežu

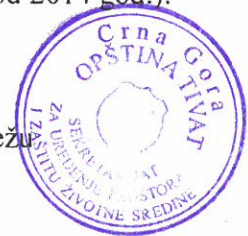

Tivat, 07.09.2015 god.

DOSTAVLJENO:

-Naslovu

-Arhivi

DIREKTOR:

Čedomir Lukić, dipl.ing



Vodovod (postojeće instalacije)

JADRANSKO MORE

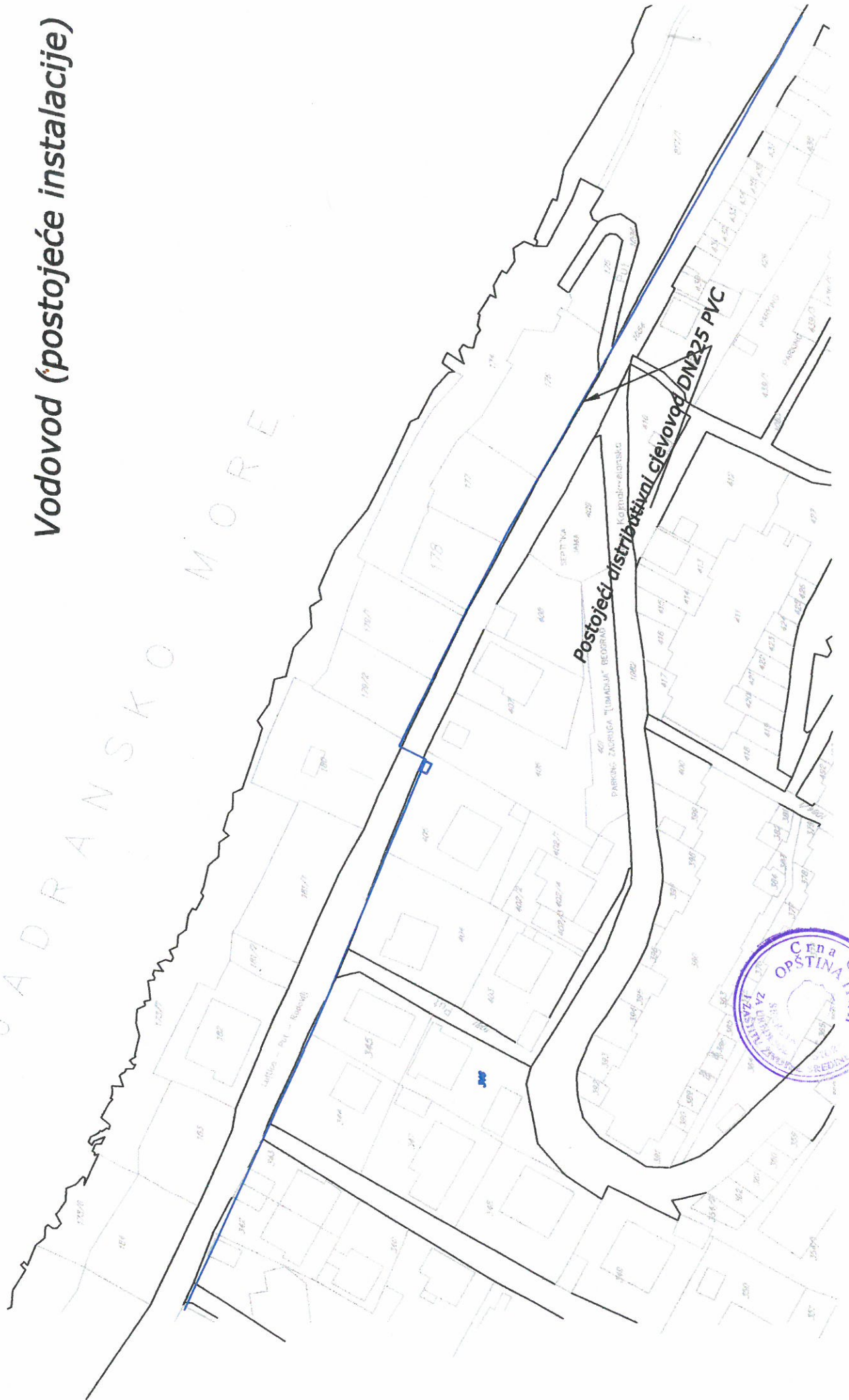

Postojeći distributivni cjevovod DN225 PVC

