

## CRNA GORA

### Opština Tivat

Sekretarijat za uređenje prostora i  
zaštitu životne sredine

Broj: 0902-538/4

Tivat, 18.10.2013.god.

Na osnovu člana 62a Zakona o uređenju prostora i izgradnji objekata (»Sl.list CG« br. 51/08, 40/10, 34/11, 40/11, 47/11, 35/13 i 39/13) i smjernica »Izmjena DUP-a Lastva-Seljanovo-Tivat-Gradiošnica za lokaciju 8« (»Sl.list CG-opštinski propisi« br. 32/09 i 3/13), na zahtjev **KUTIKOV Alekseia**, Sekretarijat za uređenje prostora i zaštitu životne sredine izdaje:

## URBANISTIČKO-TEHNIČKI USLOVI

za **izgradnju** kolektivne stambene zgrade na urbanističkoj parceli **UP20**, u „**lokaciji 8**“, koja je formirana od kat.par.br. **897/1 KO Tivat**, u obuhvatu „Izmjene DUP-a Tivta Lastva-Seljanovo-Tivat-Gradiošnica za lokaciju 8“, Opština Tivat

### 1. USLOVI U POGLEDU NAMJENE POVRŠINA I OBJEKTA

U okviru lokacije **8** na urbanističkoj parceli **UP20** može se projektovati objekat stambene namjene odnosno **kolektivnog stanovanja**.

Za novoformirane parcele planom su definisani urbanistički parametri i pravila građenja (grafički prilog br. 7: „Urbanističko-tehnički uslovi za izgradnju objekata i uređenje prostora“). Svakoj urbanističkoj parceli obezbijeđen je kolski pristup. Planom se predviđa rekonstrukcija svih postojećih saobraćajnica koje su u obuhvatu Plana kao i proširenje opštinskog puta Mažina-Pod Kuk koji prolazi sjeveroistočnom granicom obuhvata ove lokacije.

**Dozvoljene djelatnosti koje se mogu planirati u okviru stambene namjene su iz oblasti:**

- trgovine (prodavnice za prodaju prehrambene i robe široke potrošnje i dr.),
- uslužnog zanatstva (pekarske, poslastičarske, obučarske, krojačke, frizerske, fotografske radnje i dr.),
- uslužnih djelatnosti (knjižara, kopirnica, videoteka, hemijska čistionica i dr.),
- ugostiteljstva (restoran, taverna, čajdžinica, caffe bar, pizzeria i sl.),
- zdravstva (apoteka, opšte i specijalističke lekarske ordinacije i sl.),
- socijalne zaštite (servisi za čuvanje djece, vrtići, obdaništa, igraonice za djecu, smeštaj i nega starih i iznemoglih lica i sl.),
- kulture ( galerije, biblioteke, čitaonice, bioskopske i pozorišne sale i sl.),
- zabave (bilijar saloni, saloni video igara, kladionice),
- sporta (teretane, vežbaone, aerobik, fitness, bodibilding i sl.),
- poslovno – administrativnih djelatnosti (filijale banaka, pošte, predstavništva, agencije, poslovni biro i sl.),
- i druge djelatnosti uz uslov da ne ugrožavaju životnu sredinu i uslove stanovanja: bukom, gasovima, otpadnim materijama ili drugim štetnim dejstvima, odnosno da su predviđene mjere kojima se u potpunosti obezbjeđuje okolina od zagađenja, da imaju obezbijeđene uslove priključka na komunalnu infrastrukturnu mrežu, i

da se u skladu sa namjenom i kapacitetima može obezbijediti potreban, propisan broj parking mjesta za korisnike.

Ove djelatnosti mogu se naći u prizemlju stambenog objekta čija visina **ne smije biti veća od 3,20m**.

#### Djelatnosti koje su zabranjene u zoni stanovanja

- nije dozvoljena izgradnja proizvodnih objekata, odnosno proizvodnih pogona male privrede i prizvodnog zanatstva,
- unutar stambene zone nije dozvoljena izgradnja benzinskih stanica, gasnih stanica zanatskih radionica (bravarskih, automehaničarskih, autolimarskih, autopraonica, vulkanizer drvara i sl.), proizvodni objekti male privrede, skladišta.

## 2. USLOVI PARCELACIJE, REGULACIJE I NIVELACIJE I MAKSIMALNI KAPACITETI

Prema Listu nepokretnosti broj 3290 površina kat.par.br. 897/1 KO Tivat je **1564m<sup>2</sup>**. Od te površine odbija se **70m<sup>2</sup>** koji se nalaze na trasi planiranog proširenja saobraćajnice Mažina-Pod kuk. Shodno navedenom površina **UP20** je **1494m<sup>2</sup>** i na tu površinu se računaju parametri.

#### Urbanistički parametri sa planiranim kapacitetima:

Lokacija	Lokacija 8
urbanistička parcela	UP20
planirana namjena UP20	Kolektivno stanovanje
površina UP20	1494m <sup>2</sup>
max indeks zauzetosti	40%
max zauzetost parcele pod objektom	598m <sup>2</sup> BGP
max indeks izgradjenosti	1.2
max bruto razvijena građevinska površina	1793m <sup>2</sup> BRGP
max spratnost (broj nadzemnih etaža)	P+3+Pk

UP20 je definisana koordinatama tačaka **81 – 84** i **92 - 100** koje se čitaju u grafičkom prilogu na listu „Parcelacija“-lokacija 8.

#### Napomena:

- Do podnošenja zahtjeva za izdavanje građevinske dozvole, investitor je dužan **formirati UP20** prema datim uslovima parcelacije odnosno izvršiti parcelaciju kat.par.br. 897/1 KO Tivat.

#### Objekti na urbanističkoj parceli postavljaju se kao:

- slobodnostojeći – objekat ne dodiruje ni jednu granicu parcele,
- dvojni objekti.

Položaj objekta određen je građevinskom linijom prema javnoj površini i prema granicama susjednih parcela, tj. objekat se postavlja prednjom fasadom na građevinsku liniju, odnosno unutar prostora oivičenog građevinskom linijom kako je prikazano u grafičkom prilogu: "Urbanističko-tehnički uslovi za izgradnju objekata i uređenje prostora".

**Broj objekata na parceli** je ograničen, odnosno na parceli se može graditi samo jedan glavni objekat, uz mogućnost izgradnje pomoćnog objekta ukoliko su ispoštovani propisani maksimalni indeks zauzetosti i izgrađenosti, kao i ispunjeni uslovi međusobne udaljenosti objekata tako da su ispoštovani i uslovi protivpožarne zaštite, osim na urbanističkim parcelama za koje je predviđena izrada idejnog arhitektonskog rješenja putem konkursa.



**Građevinska linija (GL)** je linija na, iznad i ispod površine zemlje i vode definisana numerički, do koje je dozvoljeno građenje. Građevinska linija predstavlja krajnju granicu za izgradnju objekata. Građevinska linija prema regulacionoj liniji je obavezujuća i na nju se postavlja fasada objekta,

-Podzemna građevinska linija ne mora se poklapati sa nadzemnom, ali ne može da pređe regulacionu, bočnu i zadnju granicu parcele prema susjedu.

-Građevinska linija na zemlji je linija na kojoj se postavlja nadzemni objekat. Građevinska linija za zgradu označava položaj zgrade prema ulici ili njenoj regulacionoj liniji.

-Zgrada se svojim fasadnim zidom – pročeljem na terenu postavlja na građevinsku liniju.

-Građevinska linija i regulaciona linija ulice kod ivične izgradnje čine opštu regulacionu liniju.

-Prema načinu izgradnje građevinska linija se odnosi na zgradu ili ogradu.

-Za podzemne etaže zgrade sa namjenom skloništa, podrumskih ostava i podzemnih garaža dozvoljena je gradnja do regulacione linije ukoliko ne ugrožava infrastrukturne objekte a u unutrašnjosti urbanističke parcele na udaljenosti od **1m** prema susjednim granicama.

-Građevinska linija iznad zemlje je linija kojom se utvrđuje pojas regulacije za nadzemne objekte od opšteg interesa, (nadzemni pješački prelazi, nadzemne pasarele, kao i veze dva objekta, i dr.) Građevinska linija ispod zemlje je linija kojom se utvrđuje pojas regulacije za podzemne objekte, (podzemni pješački prolazi, podzemni garažni prolazi, komunalni objekti i dr.)

- Građevinska linija koja je orijentisana prema javnoj površini mora biti prikazana grafički sa numeričkim podacima i opisno dok građevinske linije prema susjednim parcelama mogu biti definisane opisno (kao odstojanja u odnosu na susjedne objekte ili granicu pripadajuće parcele) ili grafički. Građevinska linija prema javnoj površini definisana je grafički na grafičkom prilogu br.7: "Urbanističk- tehnički uslovi za izgradnju objekata i uređenje prostora".

-Građevinska linija potkrovnih etaža, ograda, terasa kod zgrada sa povučenim spratom, ne može da prelazi građevinsku liniju ostalih etaža.

-Planom se može za pojedine urbanističke parcele definisati minimum jedna jedinstvena građevinska linija, dvije ili sve. Planskim dokumentom građevinska linija može biti definisana kao linija na kojoj se mora ili do koje se može graditi.

Građevinska linija na **UP20** je na udaljenosti od **3.5m** od regulacione linije a ostale su date opisno.

**Regulaciona linija (RL)** je linija koja razgraničava javno građevinsko zemljište od parcela koje imaju drugu namjenu, tj. koje nijesu za površine ili objekte od opšteg interesa.

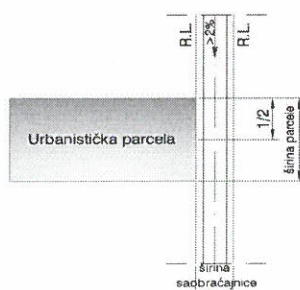

Prikaz regulacione linije

**Indeks zauzetosti (Iz)** zemljišta predstavlja urbanističku veličinu koja pokazuje gustinu zauzetosti, odnosno koliki dio građevinskog zemljišta je obuhvaćen gradnjom.

Indeks zauzetosti zemljišta je količnik izgrađene površine pod gradnjom i ukupne površine građevinskog zemljišta izraženog u procentima.

U površinu pod gradnjom podrazumijeva se površina ograničena spoljnim zidovima i stubovima gradnje u visini ploče prizemlja bez spoljnih terasa, stepeništa, rampi, staza idr, i računa se po obrascu:

$$Iz = Pg \times 100 / Pgz$$

Iz index ( procenat) zauzetosti

Pg površina pod gradnjom

Pgz površina jedinice građevinskog zemljišta

**Indeks izgrađenosti (Ii)** predstavlja urbanističku veličinu koja pokazuje intenzitet izgrađenosti građevinskog zemljišta.

Indeks izgrađenosti zemljišta predstavlja odnos između bruto izgrađene površine, odnosno zbira svih izgrađenih nadzemnih etaža i ukupne površine građevinskog zemljišta, izraženog kao racionalni broj sa dvije decimale, a računa se po obrascu:

$$Ii = Pbr. / Pgz$$

Ii index izgrađenosti (iskorišćenosti )

Pbr. površina nadzemnih etaža gradnje

Pgz površina jedinice građevinskog zemljišta

**Bruto razvijena građevinska površina objekta (BRGP)** je zbir bruto površina svih nadzemnih etaža objekta, a određena je spoljašnjim mjerama finalno obrađenih zidova. Bruto površina podzemnih etaža se uzima ili ne uzima u obzir zavisno od njezine namjene:

- ukoliko je namjena podzemnih etaža poslovna (trgovina ili neka druga namjena čija funkcija opterećuje parcelu infrastrukturom) onda se u ukupnu bruto građevinsku površinu računa i površina podzemne etaže.

- ukoliko je namjena podzemne etaže garaža, podrum ili instalaciona etaža onda se njezina površina ne uračunava u ukupnu bruto građevinsku površinu. Površina garaže ne ulazi u ukupnu površinu objekta, ukoliko visina garaže nije veća od **2,40m**.

Objekti po potrebi mogu imati i **podrumske i suterenske prostorije** čija površina se **ne uračunava u ukupnu BRGP ukoliko se koriste kao garaža ili pomoćne prostorije**. Ukoliko podrum ili suteran služe kao koristan porostor (stanovanje, turizam, komercijala i poslovanje, uračunavaju se u ukupnu BRGP i postaju korisna etaža.

### **Visina objekta i spratnost**

-Kota prizemlja novog objekta na ravnom terenu ne može biti niža od kote nivelete pristupne saobraćajnice.

Visina objekta je rastojanje od kote saobraćajnice ili druge javne površine objekta do kote slemena ili venca objekta.

Kota prizemlja je:

- na pretežno ravnom terenu: najviše do **1,50m** iznad konačno nivelisanog i uređenog terena. Za objekte sa podrmskim ili suterenskim etažama, orijentaciona kota poda prizemlja može biti najviše **1,50m** iznad konačno nivelisanog i uređenog terena;

- na terenu u većem nagibu: u nivou pod najniže korisne etaže i iznosi najviše **3,50m** iznad kote konačno nivelisanog i uređenog terena najnižeg dijela objekta.

- Spratnost objekata je iskazana brojem etaža i predstavlja ukupan broj etaža koji je dozvoljen za gradnju i ulazi u obračun urbanističkih parametara, a to su: suterenske etaže, prizemna etaža, spratne etaže i potkrovnna etaža, dok podrumske etaže ne ulaze u obračun.

- U spratnost objekta ne ulazi suterenska etaža ukoliko se koristi kao ostava ili garaža visine ne veće od **2,40m**.

- Definisana je i minimalna spratna visina od **2,80m**.

- Predlaže se na parcelama čiji je nagib veći od 10° izgradnja objekata koji kaskadno prate liniju terena bez zaklanjanja vizura. Takođe se predlaže i kaskadno uređenje parcele izgradnjom potpornih zidova od kamena kojima se formiraju terase širine od **3,0m** do **5,0m**.

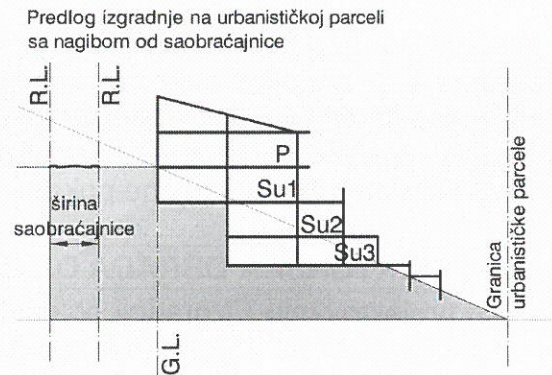
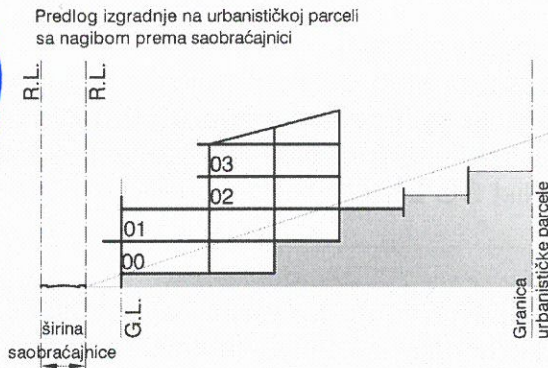

### 3. USLOVI ZA IZGRADNJU NA PARCELI

- Za slobodnostojeće objekte površina urbanističke parcele minimalno iznosi 400m<sup>2</sup>,
- Za jednostrano uzidane objekte (dvojni objekti), površina urbanističke parcele iznosi minimalno 300m<sup>2</sup>.
- Širina urbanističke parcele u svim njenim presecima je minimalno 10m,
- Maksimalna širina jednostrano uzidanog objekta je 15m, a može biti i manja.
- Prilikom izgradnje novih zgrada moraju se poštovati minimalna rastojenja za slobodnostojeće zgrade i to od:
  - Minimalno odstojanje objekta od bočnih granica parcele:
- slobodnostojeći objekti
  - min **2,50m** (visina parapeta na otvorima fasada min 1,5m).
  - min **1,5 m** (visina parapeta na otvorima fasada min 0,0m).
- jednostrano uzidani objekti (dvojni objekti) – **5,00m** prema slobodnom dijelu parcele,
  - Minimalno odstojanje objekta od zadnje granice parcele je **2,0m**,
  - Minimalno odstojanje objekta od bujičnih potoka je **2m**,
  - Minimalno rastojanje između građevinske i regulacione linije, za objekte u okviru kojih je u nadzemnoj ili podzemnoj etaži uličnog fronta planiran ulaz u garažu je **5,0m**.
- Maksimalna spratnost objekata data je u zavisnosti od tipa stanovanja:
- Maksimalna visina vijenca objekta se mjeri:
  - na pretežno ravnom terenu: od konačno nivelisanog i uređenog terena do gornje ivice konstrukcije posljednje etaže ili horizontalnog serklaža,
  - na terenu u većem nagibu: od ivice poda najniže korisne etaže objekta do gornje ivice konstrukcije posljednje etaže ili horizontalnog serklaža,
- Maksimalna visina sljemena krova objekta (ili vrha najvišeg sljemena, kod složenih krovova) je 3,50 mjereno od gornje ivice vijenca do sljemena krova.
- Visina nadzitka potkrovnne etaže iznosi najviše **1,60m** računajući od kote poda potkrovnne etaže do tačke preloma krovne kosine.
- Dozvoljena je fazna izgradnja, tako da konačno izgrađeni objekat ne prelazi maksimalne propisane površine pod objektom i spratnost, a ove vrijednosti mogu biti i manje.
- U prizemlju ili dijelu prizemlja mogu biti lokali sa dijelatnostima koje ne ugražavaju okolinu čija visina može biti do **3,20m**.
- Na parceli se mogu graditi pomoćni objekti koji su u funkciji korišćenja glavnog objekta (garaža, ostava), samo u okviru parcela namjenjenih individualnom stanovanju.
- Veličina pomoćnog objekta iznosi max **30,00m<sup>2</sup>**,
- Voda sa krova jednog objekta na smije se slivati na drugi objekat,
- Krovovi ovih objekata su kosi, nagib krovne ravni zavisi od pokrivača koji može biti max 23°.
- Potporni zidovi se izgrađuju od kamena ili se oblažu kamenom.

## Uslovi za nesmetano kretanje lica smanjene pokretljivosti

Potrebno je u projektovanju i izvođenju obezbediti pristup svakom objektu koji mogu da koriste lica smanjene pokretljivosti, takođe nivelaciju svih pešačkih staza i prolaza raditi u skladu sa važećim Pravilnikom o bližim uslovima i načinu prilagođavanja objekata za pristup i kretanje lica smanjene pokretljivosti (Sl.list CG 2/09).

### 4. ARHITEKTONSKA OBRADA OBJEKATA

- Pri projektovanju i izgradnji objekata koristiti savremene građevinske materijale, osim pri rekonstrukciji starih kamenih zgrada kada se koriste isključivo tradicionalni materijali. Oblikovanje i arhitekturu objekata prilagoditi karakteru primorskog naselja, kao i namjeni objekta.
- Građenje novih objekata, kao i radovi na rekonstrukciji starih, treba da budu takvi da se sačuva tipična arhitektura Boke-Kotorske i ostvari homogena izgradnja gradova. Shodno tome, fasade bi trebalo da budu tradicionalno jednostavne i neupadljive, bele ili obložene kamenom. Na novim zgradama mogu se upotrijebiti veći prozori, ili se može ugraditi više prozora odjednom, ali ih treba rasporediti vertikalno i simetrično ih integrisati u fasadu. Otvori za vrata trebalo bi da budu od isključivo bijelih materijala, uz mogućnost postavljanja šкура u bijeloj boji.
- Dio stambenog prostora može se pretvoriti u prostor za obavljanje poslovnih i komercijalnih djelatnosti, pod uslovom da vrsta djelatnosti ne ugrožava kvalitet stanovanja i životne sredine, u smislu rukovanja zapaljivim i hazardnim materijama, aerozagađenja, zagađenja bukom i sl.
- Prije zahtjeva za izradu urbanističko-tehničkih uslova **obavezno je provjeriti geomehnička svojstva terena** na mikrolokaciji, na osnovu UTU za stabilnost terena i objekata i prihvatljiv nivo seizmičkog rizika.
- Za sve objekte na padini ili koji se ukopavaju više od **4m** od linije terena do kote fundiranja, neophodno je u okviru idejnog i glavnog projekta **uraditi tehničko-tehnološki projekat i organizaciju rješenja za izgradnju projekata**, a u skladu sa čl. 16., 18. i 19. Zakona o izgradnji objekata („Sl. List RCG“ br.55/00).
- Za svaki objekat je **neophodno izvršiti ispitivanje zemljišta** kako bi se mogli definisati parametri za proračun elemenata konstrukcije, a u skladu sa Zakonom o geološkim istraživanjima („Sl. List RCG“, br. 28/93).
- Za svaki novoplanirani objekat uraditi detaljna istraživanja koja će definisati tačnu kotu i način fundiranja objekta.

### 5. USLOVI ZA PARKIRANJE, GARAŽIRANJE I UREĐENJE PARCELE

Predmetna lokacija ima direktan kolski pristup sa lokalnog puta

**Napomena:** Sastavni dio ovih Urbanističko-tehničkih uslova su **Opšti saobraćajno-tehnički uslovi** za izradu tehničke dokumentacije za izgradnju komercijalnih objekata u zahvatu planskih dokumenata (DUP-a, UP-a i Studija lokacije) opštine Tivat broj 1006-152 od 30.05.2013.god. izdati od Sekretarijata za komunalno-stambene poslove i saobraćaj.

#### **Parkiranje**

Parking prostor za stacioniranje vozila u okviru kolektivnog stanovanja predvidjeti u okviru objekta po normativima koji su dati u pravilima građenja i urbanističko tehničkim uslovima. Potreban broj parking mjesta obezbijediti u okviru korisnika, na otvorenom, u garaži u sklopu ili van objekta, prema normativu:

- Za stanovanje – **1,5 PM** po jednoj stambenoj jedinici ili turističkom apartmanu.
- Ugostiteljstvo i turizam – **5 PM** na **100m<sup>2</sup>** izgrađene površine.

Ukoliko stambena jedinica ili turistički apartman ima BRGP veću od 100m<sup>2</sup>, na svakih **50m<sup>2</sup>** broj parking mjesta se povećava za **0,5**.

#### **Zelenilo stambenih objekata**



„Obavezno zelenilo“ u okviru urbanističke parcele, ovim Planom je analitički definisano, za sve parcele na kojima je predviđena nova izgradnja. Za gradnju niže gustine obavezno zelenilo iznosi minimalno 35% površine parcele, a za gradnju srednje gustine iznosi minimalno 25% površine parcele. Zelena površina može da se smanji ukoliko investitor izrazi želju da gradi bazen. „Ostalo zelenilo“ na parceli može se ređati slobodno, sadnjom primorskih borova i ostale primorske vegetacije. Sačuvati i zaštititi sva kvalitetna postojeća stabla, a projekat budućih objekata usaglasiti sa postojećom vegetacijom. Prilikom otvaranja gradilišta obavezno fizički zaštititi sva kvalitetna stabla od mehanizacije i voditi računa da se prilikom zemljanih radova ne ogoli ili ošteti korenov sistem. Pejzažno-parkovno i blokovsko zelenilo stambenih zona - uređeni spoljašnji prostor, u savremenom shvatanju standarda stanovanja, predstavlja proširenu stambenu površinu koja stanaru omogućuje zadovoljenje njegovih osnovnih estetskih, rekreativnih i bioloških potreba. Obezbijediti pješački pristup objektima sa okolnih saobraćajnica i parkinga izgrađenih od dekorativnih materijala, lakih za održavanje i koji omogućavaju bezbjedno kretanje tokom različitih atmosferskih padavina i klimatskih prilika.

Stanovanje ovoj kategoriji daje multifunkcionalan karakter tj. na istoj površini će se sublimirati pored estetsko-dekorativno-higijenskog karaktera zelene površine i funkcionalan karakter. Potrebno je formirati dio zelene površine koji će zadovoljiti potrebe ljudi koji žive u ovim objektima. To su prije svega prostori za miran odmor, rekreaciju kao i dječja igralista.

Treba obezbijediti optimalnu raznovrsnost sadnog materijala ali pri tome ne izgubiti mjeru - pronaći prostor za slobodne travne površine za igru, odmor i šetnju. Dvorištu treba dati živost tokom čitave godine - prelivanje perioda cvjetanja, listanja i plodonošenja. U tom smislu birati vrste sa najdužim vegetacijskim periodom, otpornim na antropogeni faktor, forsirati vrste sa pojačanim fitocidnim i baktericidnim svojstvima.

### **Ograđivanje**

Parcele objekata se mogu ograđivati u skladu sa UTU za ograđivanje koji su dati ovim planom:

parcele se mogu ograđivati zidanom ogradom do visine od **0,60m** (računajući od kote trotoara) ili transparentnom ogradom do visine **1,40m**,

zidane i druge vrste ograda postavljaju se na regulacionu liniju, i to tako da ograda, stubovi ograde, i kapije budu unutar parcele koja se ograđuje.

ograde objekata na uglu ne mogu biti više od **0,50m** računajući od kote trotoara, zbog obezbjeđenja vizuelne preglednosti raskrsnice.

vrata i kapije na uličnoj ogradi mogu se otvarati jedino prema unutrašnjosti parcele.

## **6. POSEBNI USLOVI KOJIMA SE JAVNE POVRŠINE I JAVNI OBJEKTI OD OPŠTEG INTERESA ČINE PRISTUPAČNIM OSOBAMA SA INVALIDITETOM U SKLADU SA STANDARDIMA PRISTUPAČNOSTI**

U rješavanju saobraćajnih površina, prilaza objektima i drugih elemenata uređenja i izgradnje prostora i objekata primeniti odredbe Pravilnika o uslovima za planiranje i projektovanje objekata u vezi sa nesmetanim kretanjem dece, starijih hendikepiranih i osoba sa invaliditetom.

U skladu sa „standardima pristupačnosti“ osigurati uslove za nesmetano kretanje i pristup osobama sa invaliditetom, deci i starijim osobama na sledeći način:

na svim pešačkim prelazima visinsku razliku između trotoara i kolovoza neutralisati obaranjem ivičnjaka.

U višeporodičnim, poslovnim i javnim objektima obezbijediti pristup licima sa posebnim potrebama na kotu prizemlja spoljnim ili unutrašnjim rampama, minimalne širine 90cm, i nagiba 1:20 (5%) do 1:12 (8%).

u okviru svakog pojedinačnog parkirališta ili garaže obavezno predvideti rezervaciju i obeležavanje parking-mjesta za upravno parkiranje vozila invalida u skladu sa standardom JUS U. A9.204.

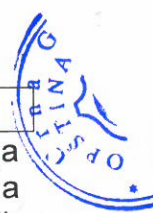

## 7. USLOVI ZA PROJEKTOVANJE INSTALACIJA

Vodovodne i kanalizacione, elektro i tk instalacije u objektu i izvan njega projektovati u skladu sa važećim propisima i standardima, a priključenje objekta na naseljske infrastrukturne sisteme projektovati prema uslovima dobijenim od nadležnih javnih preduzeća. Objekte priključiti na infrastrukturnu mrežu uz uslove i saglasnost nadležnih komunalnih kuća.

U prilogu ovih uslova daju se izvodi iz Izmjene DUP-a L-S-T-G: Plan vodosnabdjevanja. Sastavni dio ovih urbanističko-tehničkih uslova su:

- **Vodni uslovi** za odvođenje otpadnih voda za stambene i poslovne objekte broj 0819-1526/1 od 08.08.2011.god. izdati od Sekretarijata za finansije i ekonomski razvoj
- **Akt EPCG FC** Distribucija br. 40-00-17865 od 24.11.2011.godine
- **Tehnički uslovi** za priključenje potrošača na el.distributivnu mrežu broj 40-23-01-2065 od 03.10.2011.godine izdati od strane Elektrodistribucije Tivat
- **Uslovi** za izgradnju pretplatničkih komunikacionih kablova, kablova za kablovsku distribuciju i zajedničkog antenskog sistema objekata broj 0404-5446/2 od 30.11.2011.godine, izdatu od strane Agencije za elektronske komunikacije i poštansku djelatnost.

## 8. PRIRODNE KARAKTERISTIKE

Tivat se nalazi u centralnom delu Boko-kotorskog zaliva, na 42°26' sjeverne geografske širine i 18°42' istočne geografske dužine.

Generalno, gradsko područje Tivta izgrađuju geološki najmlađe stijene. Izuzetak su vapnenci trijaski starosti koji se nalaze u graničnom delu Donje Lastve i priobalnom pojasu, kao i na dodiru Tivatskog polja i Krtola, čitav prostor je izgrađen od kvartarnih i paleogenih naslaga.

Istraživanja pokazuju trajno postojanje visokog stepena seizmičke aktivnosti i seizmičkog hazarda u ovom delu prostora. Međutim, razlike u stenama mogu povećati ili ublažiti razornu moć potresa što obavezuje na izradu seizmičkog elaborata kod izvođenja bilo kakvih građevina.

Sagledavajući prostor opštine Tivat sa geomorfološkog aspekta proizilazi da je najpogodniji teren za širenje gradskog jezgra obalni dio i Tivatsko polje.

Reljefna nehomogenost, izražena na području opštine Tivat, utiče na stvaranje lokalnih klimatskih razlika. Iako je Tivat okružen Visokim planinskim masivima Orjena na severu i Lovčena na istoku njihov uticaj na klimu Tivta je neznatan. Razlog tome je pogodan položaj Tivta u podnožju padine Vrmca koja ga štiti od hladnih vazдушnih struja.

Tivat odlikuje tipično mediteranska klima, sa blagim, kišovitim zimama i vedrim i toplim ljetima. Srednja godišnja temperatura vazduha je 15 stepeni Celzijusovih. U Tivtu u proseku ima 115 dana u godini sa temperaturom većom od 30° C. Tivat se smatra i najsunčajnijim gradom Boke Kotorske, prosečno sa 240 sunčanih dana u godini. Ljetnja temperatura, u proseku, iznosi 27° C. Sezona kupanja traje 180 dana.

More kod Tivat je tamno plave boje. Salinitet mora je 28 %. Visina talasa je 0,5 m, dok su talasi iznad 2 m veoma rijetki.

Godišnje u Tivtu ima preko 1.755 mm padavina. Padavine nijesu ravnomerno raspoređene tokom godine. Najkišovitiji mjeseci su novembar i decembar, dok najmanje kiše padne u julu. Iako je količina padavina velika, to se ne može reći i za broj dana sa padavinama (136), po čemu se zaključuje da je intezitet padavina veoma jak.

Grad Tivat je poznat i po raznim vjetrovima. Najčešće zimi duva bura (sjeverni vjetar), a leti maestral (zapadni vjetar) i oštrijal. U jesen ili zimi često duva i jugo, topli vjetar koji obično donosi kišu. Za šire područje Tivta (Tivat, Donja Lastva, Lepetane) karakteristična je risanska bura, koja se iz Risanskog zaliva probija kroz tesnac Verige i Tivatski zaliv. Pod njenim jačim udarom je sjeverni dio (Lepetane), dok u samom naselju njen uticaj slabi. Ovde su česti jugozapadni i jugoistočni vjetrovi. Ovo je Reljef, tipovi tla,



klima, utučaj antropogenih faktora i ostalih ekoloških faktora uticali su na formiranje florističkog sistema. Tivatsko područje karakterišu tri vegetacijske skupine: zimzelena mediteranski lišćari, mediteranske crnogorične šume i unešena vegetacija.

## 9. USLOVI STABILNOSTI TERENA I KONSTRUKCIJE OBJEKATA

Za sve objekte na padini ili koji se ukopavaju više od 4m od linije terena do kote fundiranja, neophodno je u okviru idejnog i glavnog projekta uraditi tehničko-tehnološki projekat i organizaciju rješenja za izgradnju projekata, a u skladu sa čl. 16., 18. i 19. Zakona o izgradnji objekata („Sl. List RCG“ br.55/00).

Za svaki objekat je neophodno izvršiti ispitivanje zemljišta kako bi se mogli definisati parametri za proračun elemenata konstrukcije, a u skladu sa Zakonom o geološkim istraživanjima („Sl. List RCG“, br. 28/93).

Za svaki novoplanirani objekat uraditi detaljna istraživanja koja će definisati tačnu kotu i način fundiranja objekta. Izbor fundiranja novih objekata prilagoditi zahtjevima sigurnosti, ekonomičnosti i funkcionalnosti objekata. Posebnu pažnju obratiti na propisivanje mjera antikorozivne zaštite konstrukcije, bilo da je riječ o agresivnom djelovanju atmosfere ili podzemne vode.

Konstrukciju novih objekata oblikovati na savremen način sa krutim tavanicama, bez miješanja sistema nošenja po spratovima, sa jednostavnim osnovama i sa jasnom seizmičkom koncepcijom.

Projekat konstrukcije prilagoditi arhitektonskom rješenju uz pridržavanje važećih propisa i pravilnika: Pravilnik o opterećenju zgrada PBAB 87 („Sl. List SFRJ“, br. 11/87) i Pravilnik o tehničkim normativima za izgradnju objekata visokogradnje u seizmičkim područjima (I. List SFRJ“, br. 31/81, 49/82, 21/88 i 52/90).

Proračune raditi za **IX (deveti) stepen seizmičkog inteziteta po MCS skali.**

Za potrebe proračuna koristiti podatke Hidrometeorološkog zavoda o klimatskim i hidrološkim karakteristikama u zoni predmetne lokacije.

## 10. USLOVI U POGLEDU MJERA ZAŠTITE

Projektom predvidjeti sledeće mjere zaštite:

- od požara shodno Zakonu o zaštiti i spašavanju (Sl. list CG br.13/07 i 05/08) i pratećim propisima,
- zaštite od elementarnih nepogoda, shodno Zakonu o zaštiti i spašavanju i Pravilniku o merama zaštite od elementarnih nepogoda ( Sl. list CG br.8/93),
- zaštite životne sredine i shodno Zakonu o procjeni uticaja na životnu sredinu („Sl. list RCG“ br. 80/05) sprovesti postupak procjene uticaja uticaja na životnu sredinu,
- zaštite na radu shodno članu 7 Zakona o zaštiti na radu („Sl. list CG“ br. 79/04), a za potrebe izgradnje objekta izraditi Elaborat o uređenju gradilišta, shodno članu 8. istog zakona.

Prilikom projektovanja i izgradnje garaže pridržavati se Pravilnika o tehničkim zahtjevima za zaštitu garaža za putničke automobile od požara i eksplozija (“Sl. list Srbije i Crne Gore”, br. 31/05).

Radi zaštite od elementarnih i drugih većih nepogoda, sva rješenja za buduću izgradnju i uređenje prostora moraju se zasnivati na nalazima i preporukama inženjersko-geoloških istraživanja sa seizmičkom mikrojonekologijom terena za PPO / GUP TIVAT. Koristiti dopunske izvore energije (solarna); izvoditi cisterne radi dopune u vodosnabdijevanju; koristiti morsku vodu za bazene i izvoditi vodonepropusne septičke jame do realizacije kanalizacionog sistema.

## 11. OSTALI USLOVI

Investitor je obavezan da pripremi i propiše projektni zadatak za izradu tehničke dokumentacije za **rekonstrukciju** predmetne zgrade uz obavezno poštovanje urbanističko-tehničkih uslova.

Na osnovu ovih urbanističko-tehničkih uslova investitor treba da izradi **tehničku dokumentaciju** u skladu sa odredbama Zakona o uređenju prostora i izgradnji objekata (»Sl.list CG« br. 51/08, 40/10 i 34/11). Situaciju terena treba uraditi u mjerilu 1:200 i na njoj treba prikazati objekat i uređenje parcele.

Za glavni projekat obavezna je izrada **Protivpožarnog elaborata**, a u zavisnosti od veličine i namjene objekta, radi se **revizija** shodno članu 86 Zakona o uređenju prostora i izgradnji objekata (»Sl.list CG« br. 51/08, 40/10, 34/11, 47/11, 35/13 i 39/13). U slučajevima kada se prizemna etaža namjenjuje djelatnostima, potrebna je izrada **elaborata zaštite na radu**. Preduzeća ili druga pravna lica koja izrađuju glavni projekat ili ga reviduju moraju imati licencu izdatu od strane Inženjerske komore CG.

## 12. GRAFIČKI PRILOZI

- Geodetska podloga sa granicom lokacije R 1:1000;
- Detaljna namjena površina R 1:1000;
- Parcelacija R 1:1000;
- Plan saobraćaja R 1:1000;
- Plan hidrotehničke infrastrukture R 1:1000;
- Plan elektroenergetske infrastrukture R 1:1000;
- Plan telekomunikacionih infrastrukture R 1:1000;
- Plan zelenih površina R 1:1000;

**NAPOMENA:** Ovi UTU predstavljaju polaznu osnovu za izradu projekta i **ne daju nikakvo pravo** za izvođenje radova na predmetnoj lokaciji a **važe do usvajanja novog DUP-a „Mažina“ čija je izrada u toku..**

**SAVJETNIK ZA URBANIZAM**  
Marko Kostić, dipl.ing.arh.



**SEKRETAR**  
Ljiljana Jelić, dipl.pravnik



### Dostaviti:

- ☑ Kutikov Aleksi, Igalo, ulica Osječka 8, Herceg Novi
- Urbanističkoj inspekciji
- Arhivi

IZMJENE DUP-a LASTVA - SELJANOVO - TIVAT - GRADIOŠNICA  
LOKACIJA BROJ 8

GEODETSKA PODLOGA SA GRANICOM LOKACIJE

R 1 : 1000



Za kat. parc. br. 897/1 KO Tivat

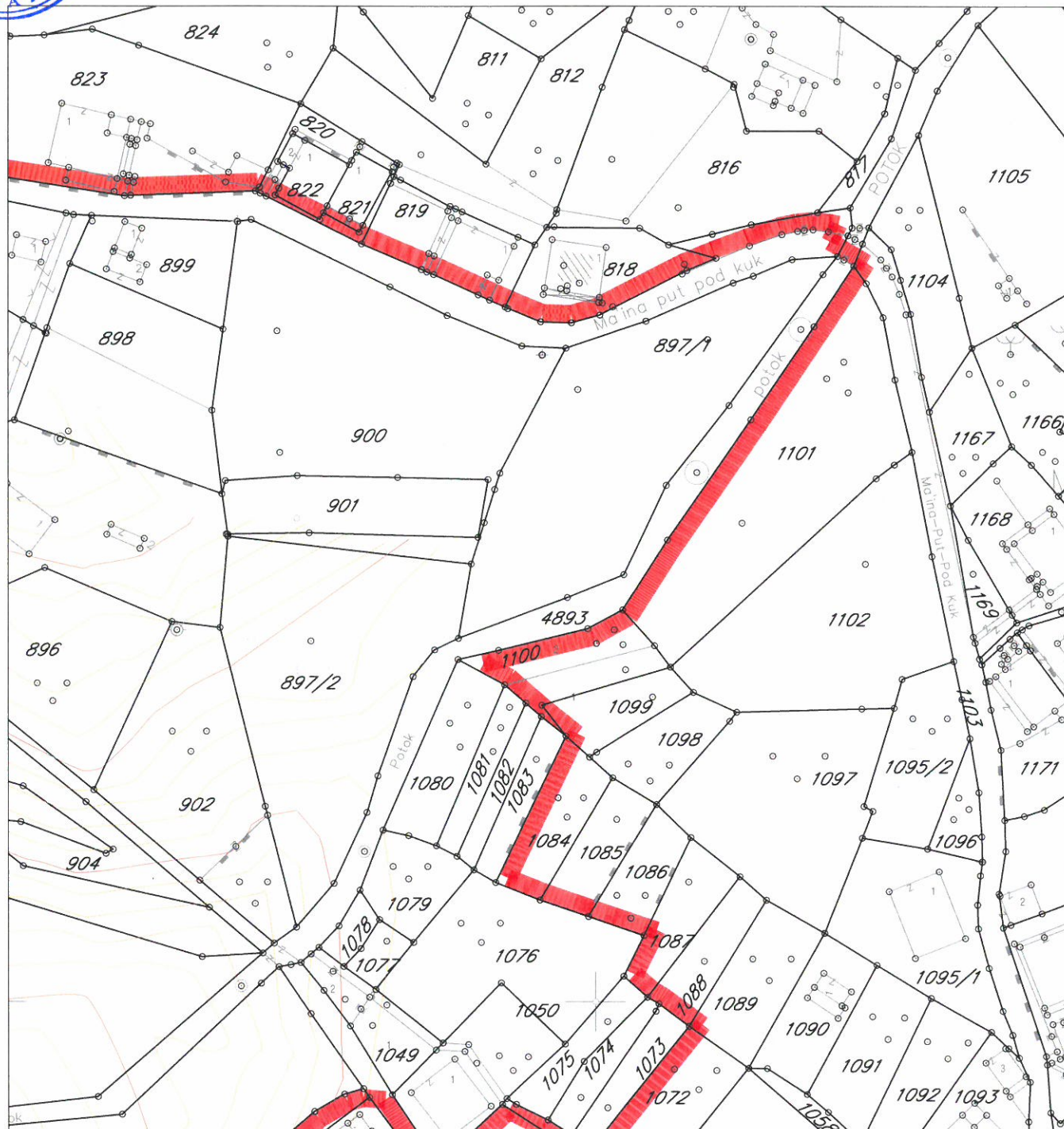

LEGENDA:

- GRANICA ZAHVATA PLANA
- GRANICA KATASTARSKE PARCELE
- 413 OZNAKA KATASTARSKE PARCELE



Savjetnik za geodetske poslove:  
Jelena Tošković, spec.sci.geod.

IZMJENE DUP-a LASTVA - SELJANOVO - TIVAT - GRADIOŠNICA  
LOKACIJA BROJ 8

DETALJNA NAMJENA POVRŠINA

R 1 : 1000



Za kat. parc. 897/1 KO Tivat

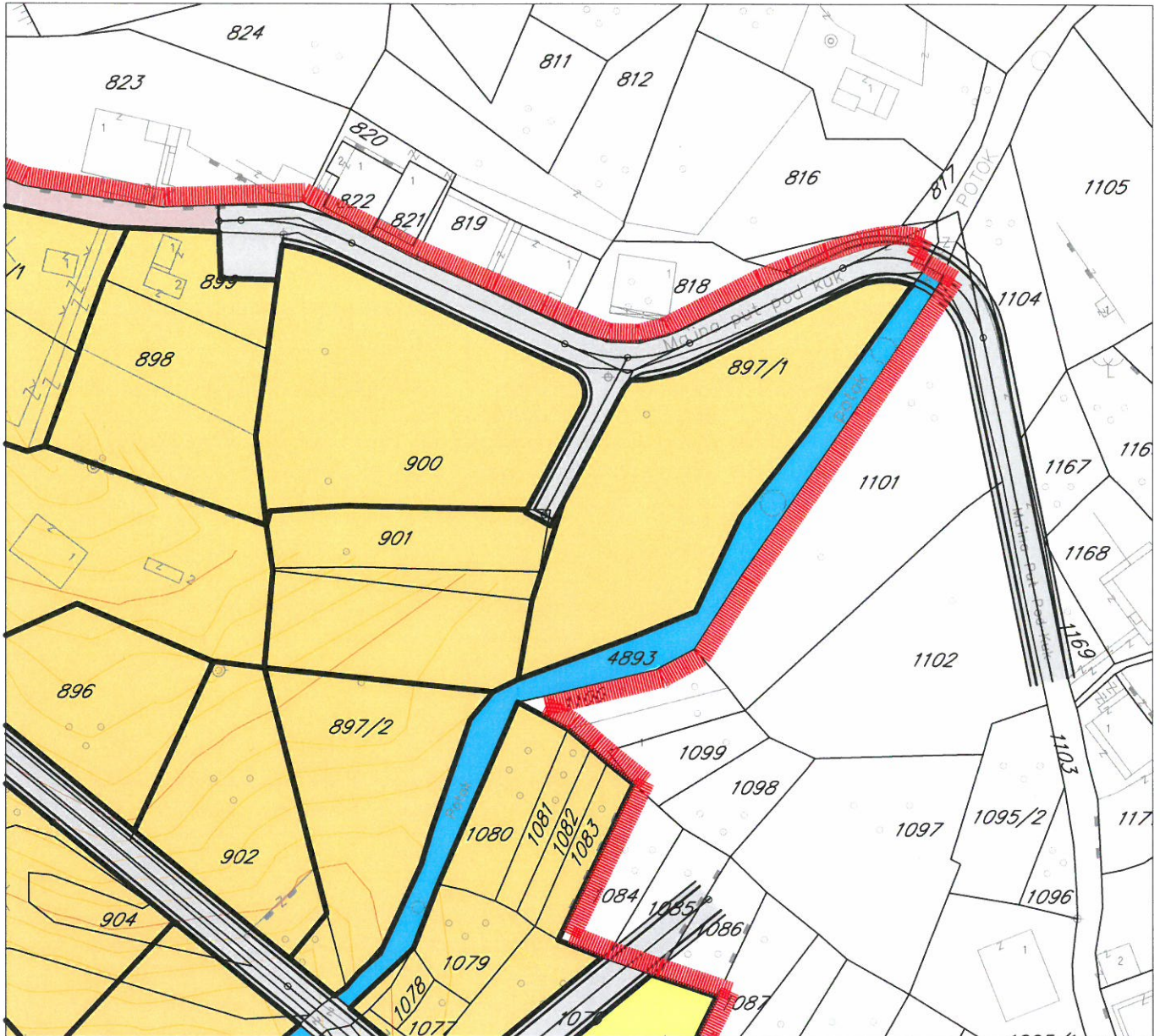

LEGENDA:

- GRANICA ZAHVATA PLANA
- GRANICA URBANISTIČKE PARCELE
- STANOVANJE - INDIVIDUALNO    ■ STANOVANJE - KOLEKTIVNO
- SAOBRAĆAJ - KOLSKE ULICE
- POVRŠINE OSTALE INFRASTRUKTURE (OBJEKTI ELEKTROENERGETSKOG SISTEMA)
- VODOTOK



Savjetnik za geodetske poslove:  
Jelena Tošković, spec.sci.geod.

IZMJENE DUP-a LASTVA - SELJANOVO - TIVAT - GRADIOŠNICA  
 LOKACIJA BROJ 8



**URBANISTIČKO-TEHNIČKI USLOVI ZA IZGRADNJU OBJEKATA I  
 UREDJENJE PROSTORA**

R 1:1000

Za kat. parc. 897/1 KO Tivat

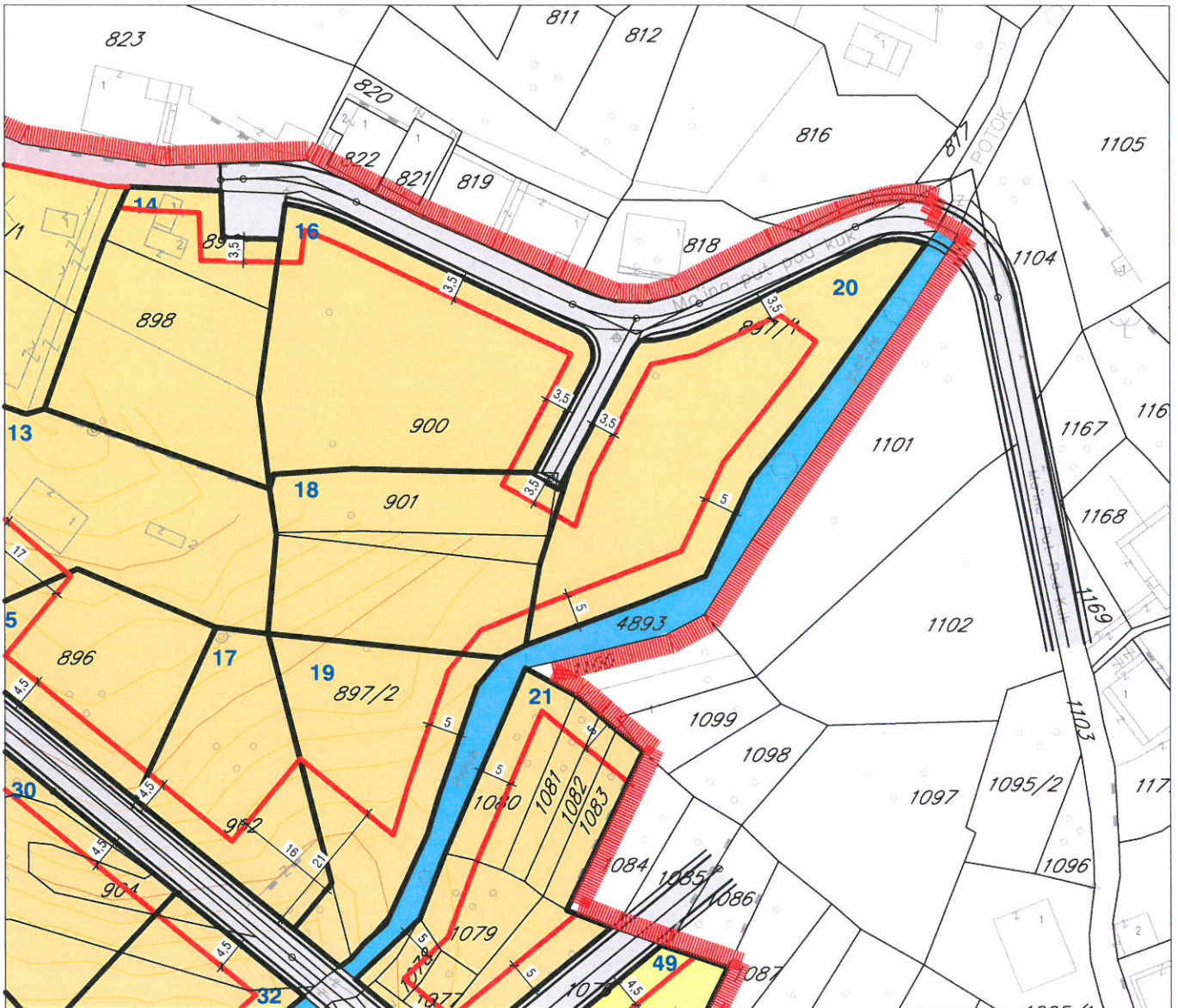

**LEGENDA:**

- |               |                                 |  |   |
|---------------|---------------------------------|--|---|
|               | GRANICA ZAHVATA PLANA           |  | STANOVANJE<br>- INDIVIDUALNO                                      |
|               | GRANICA URBANISTIČKE<br>PARCELE |  | STANOVANJE<br>- KOLEKTIVNO  |
| <b>12</b><br> | OZNAKA URBANISTIČKE<br>PARCELE  |  | UREDJENO ZELENILO   |
|               | GRANICA KATASTARSKE<br>PARCELE  |  | SAOBRAĆAJ<br>- KOLSKE ULICE                                       |
|               | GRADJEVINSKA LINIJA             |  | SAOBRAĆAJ<br>- KOLSKO-PJEŠAČKE ULICE                              |
|               | TRASA DALEKOVODA                |  | POVRŠINE OSTALE INFRASTRUKTURE<br>(OBJEKTI ELEKTROENERG. SISTEMA) |
|               |                                 |  | VODOTOK   |

Savjetnik za geodetske poslove:  
 Jelena Tošković, spec. sci. geod.



IZMJENE DUP-a LASTVA - SELJANOVO - TIVAT - GRADIOŠNICA  
LOKACIJA BROJ 8

PARCELACIJA,

R 1:1000



Za UP 20

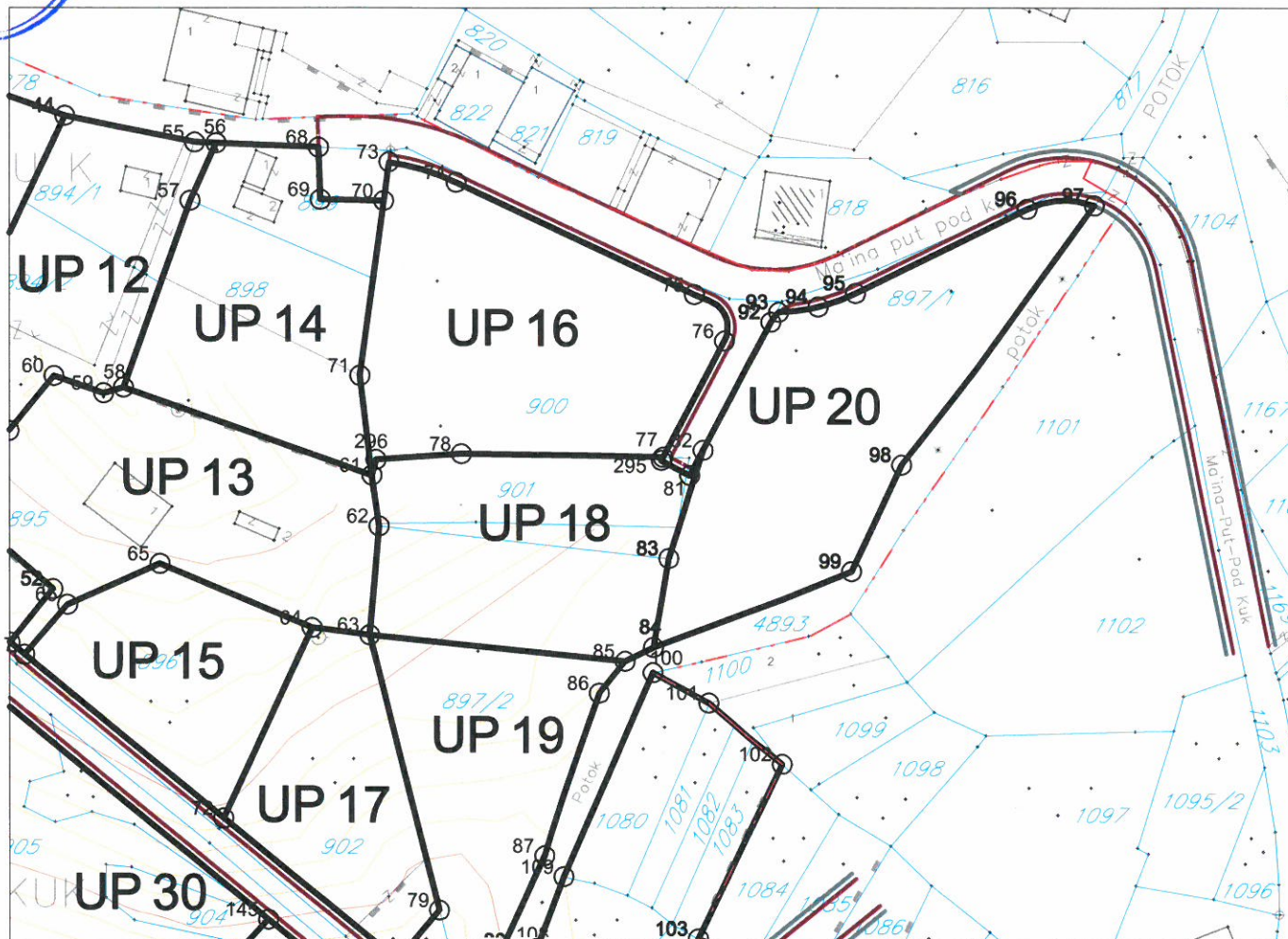

LEGENDA:

- - - granica zahvata DUP-a
- / granica katastarske parcele
- 923 broj katastarske parcele
- granica urbanisticke parcele koje se zadržavaju
- novo planirana granica urbanisticke parcele
- granica urbanisticke parcele koja se ukida
- UP 36** oznaka urbanisticke parcele
- 134  oznaka koordinat. tacke urbanisticke parcele

KOORDINATE UP: 20

Br.	Y	X
81	6558182.21	4699484.86
82	6558184.07	4699488.38
83	6558179.27	4699473.25
84	6558177.11	4699460.81
92	6558193.56	4699506.28
93	6558194.66	4699507.68
94	6558200.16	4699508.42
95	6558205.39	4699510.32
96	6558229.42	4699522.10
97	6558238.87	4699522.58
98	6558211.83	4699486.34
99	6558204.78	4699471.43
100	6558177.04	4699457.28

Savjetnik za geodetske poslove:  
Jelena Tošković, spec.sci.geod.

IZMJENE DUP-a LASTVA - SELJANOVO - TIVAT - GRADIOŠNICA  
LOKACIJA BROJ 8

REGULACIJA NIVELACIJA,

R 1:1000



Za UP 20

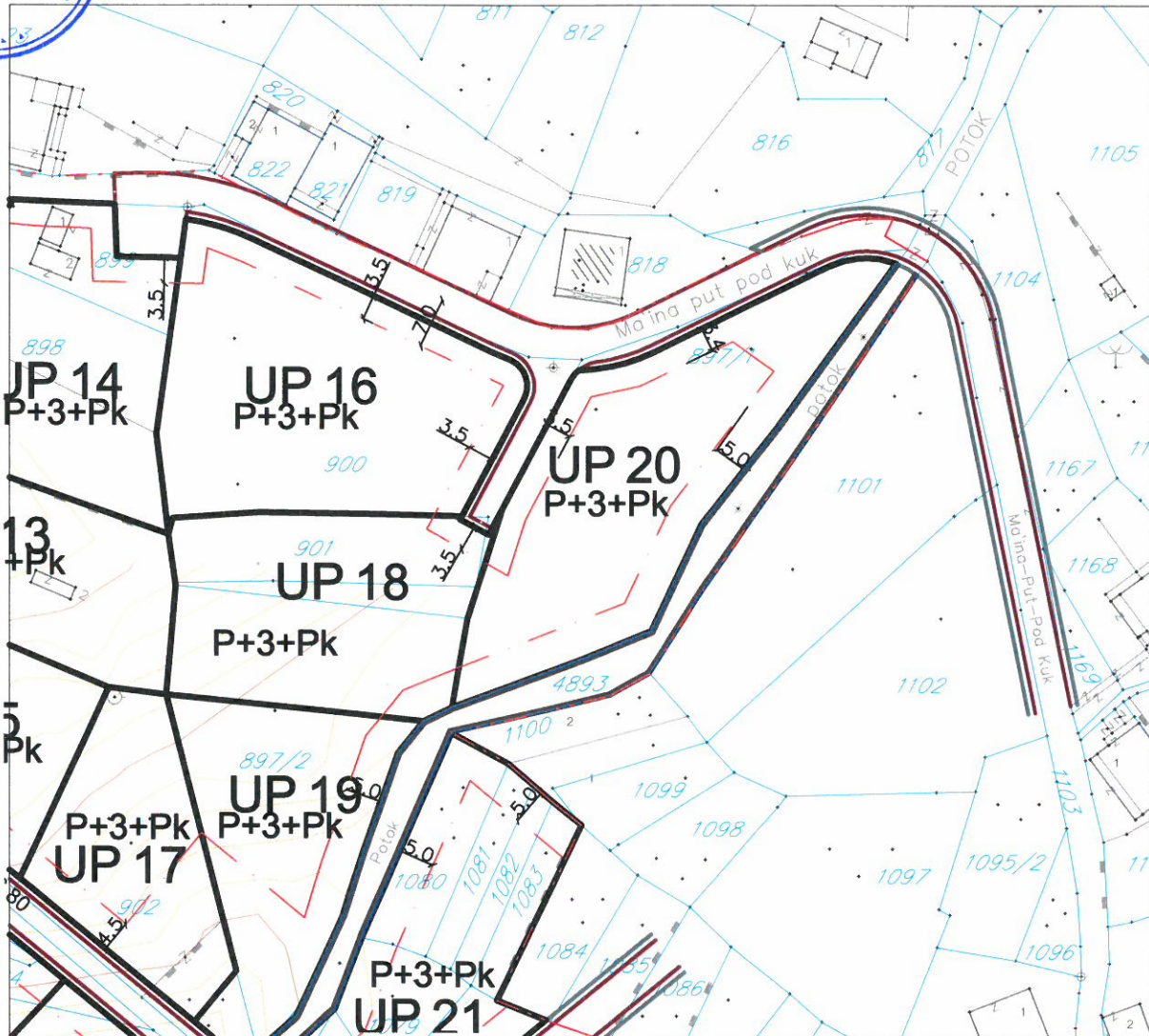

LEGENDA:

- granica zahvata DUP-a
- granica katastarske parcele
- broj katastarske parcele
- granica urbanisticke parcele
- oznaka urbanisticke parcele
- gradjevinska linija GL1
- oznaka koordinatne tacke gradjevske linije
- spratnost
- regulisani potok



Savjetnik za geodetske poslove:  
Jelena Tošković, spec.sci.geod.

CRNA GORA  
OPŠTINA TIVAT  
Sekretarijat za komunalno  
Stambene poslove i saobraćaj  
Broj:1006-152  
Tivat,30.05.2013.godine

Na osnovu člana 5 Zakona o putevima („Sl.list RCG“ br.42/04 i „Sl.list CG“, br.36/11) i člana 9. Odluke o opštinskim i nekategorisanim putevima („Sl.list CG“-opštinski propisi“, br.36/11), Sekretarijat za komunalno stambene poslove i saobraćaj izdaje:

**OPŠTE SAOBRAĆAJNO TEHNIČKE USLOVE**  
**Za izradu tehničke dokumentacije za izgradnju komercijalnih objekata u zahvatu planskih dokumenata (DUP-a ,UP-a i Studije lokacije ) Opštine Tivat**

- U projektu prikazati mjesto i način priključka urbanističke parcele na saobraćajnicu predviđenu planskim dokumentom.
- Mjesto priključka na opštinski put mora biti povoljnih geometrijskih karakteristika gdje je obezbjeđena dobra preglednost;
- Parkiranje riješiti u okviru urbanističke parcele saglasno normativima iz pravilnika o sadržaju i formi planskog dokumenta, kriterijumima namjene površina, elementima urbanističke regulacije i jedinstvenim grafičkim simbolima („Sl.list CG“, br. 24/10);
- Detalj parkinga ( kosih, podužnih) prikazati u grafičkom prilogu;
- Ukoliko je priključak urbanističke parcele iznad nivoa puta, projektom predvidjeti oborene ivičnjake na propisanu visinu od nivoa kolovoza, odnosno trotoara, da bi se omogućio nesmetan ulaz vozila na planirana parking mjesta u okviru parcele.
- Detalj oborenog ivičnjaka prikazati u grafičkom prilogu.
- Horizontalnu i vertikalnu saobraćajnu signalizaciju prikazati u zavisnosti od vrste priključka i namjene objekata i u skladu sa postojećom regulacijom saobraćaja na javnom putu na koji se vrši priključak.
- Tehničku dokumentaciju priključka i parkinga, uraditi saglasno standardima, normativima, preporukama i propisima koji važe u ovoj oblasti.

Ovi opšti saobraćajno tehnički uslovi, su sastavni dio UTU-a za izradu tehničke dokumentacije za izgradnju komercijalnih objekata koji se nalaze u zahvatu planskih dokumenata na teritoriji Opštine Tivat.

SAVJETNIK,  
Danica Francesković, ing. saobraćaja

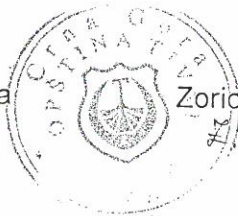

SEKRETAR,  
Zorica Gverović, dipl.pravnik

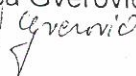



IZMJENE DUP-a LASTVA - SELJANOVO - TIVAT - GRADIOŠNICA  
LOKACIJA BROJ 8



PLAN SAOBRAĆAJA SA ANALITIČKO-GEODETSKIM ELEMENTIMA  
I POPREČNIM PROFILIMA ULICA

R 1 : 1000

Za UP 20

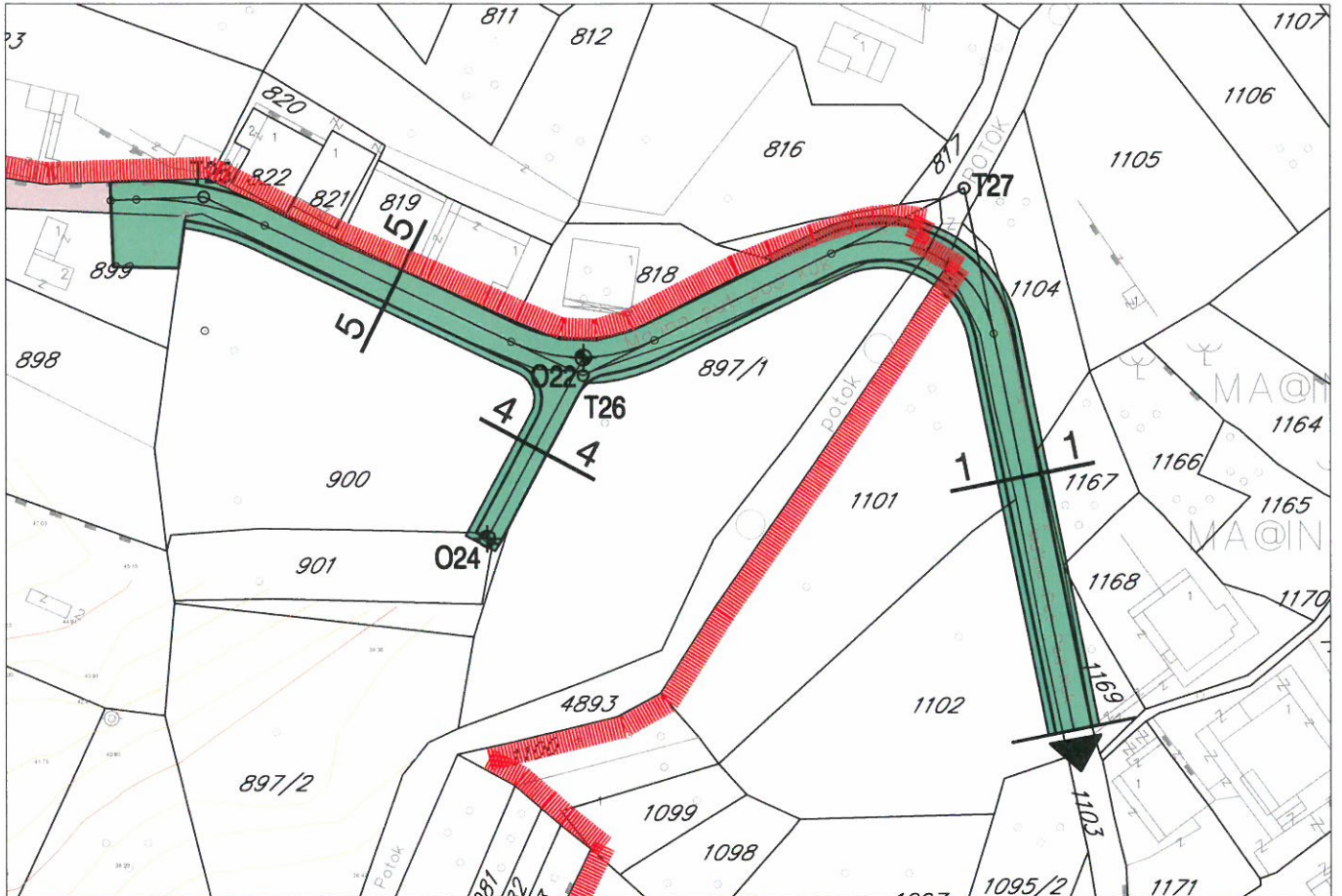

LEGENDA:

- GRANICA ZAHVATA PLANA
- POSTOJEĆA SAOBRAĆAJNA POVRŠINA
- PLANIRANA SAOBRAĆAJNA POVRŠINA
- SAOBRAĆAJNA POVRŠINA PREDVIĐJENA ZA REKONSTRUKCIJU

POPREČNI PROFILI SAOBRAĆAJNICA  
SA POLOŽAJEM ULIČNIH INSTALACIJA  
R=1:100

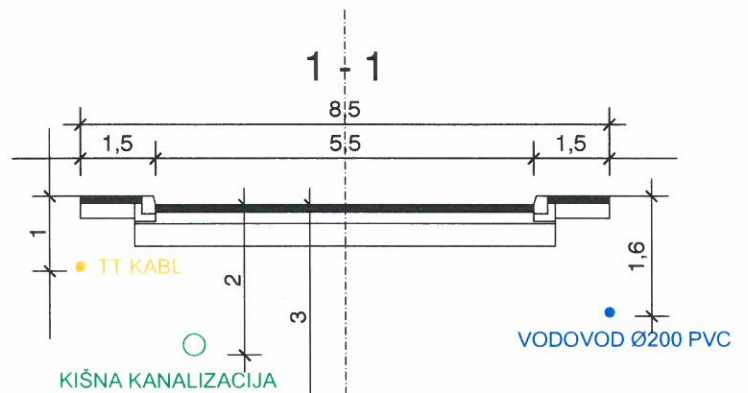
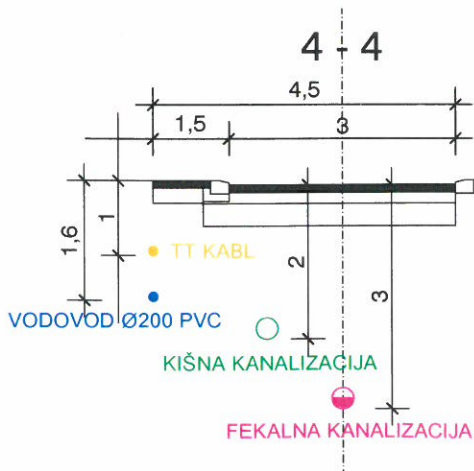

FEKALNA KANALIZACIJA



Savjetnik za geodetske poslove:  
Jelena Tošković, spec.sci.geod.

# IZMJENE DUP-a LASTVA - SELJANOVO - TIVAT - GRADIOŠNICA LOKACIJA BROJ 8



## PLAN PEJZAŽNE ARHITEKTURE

R 1 : 1000

Za kat. parc. 897/1 KO Tivat

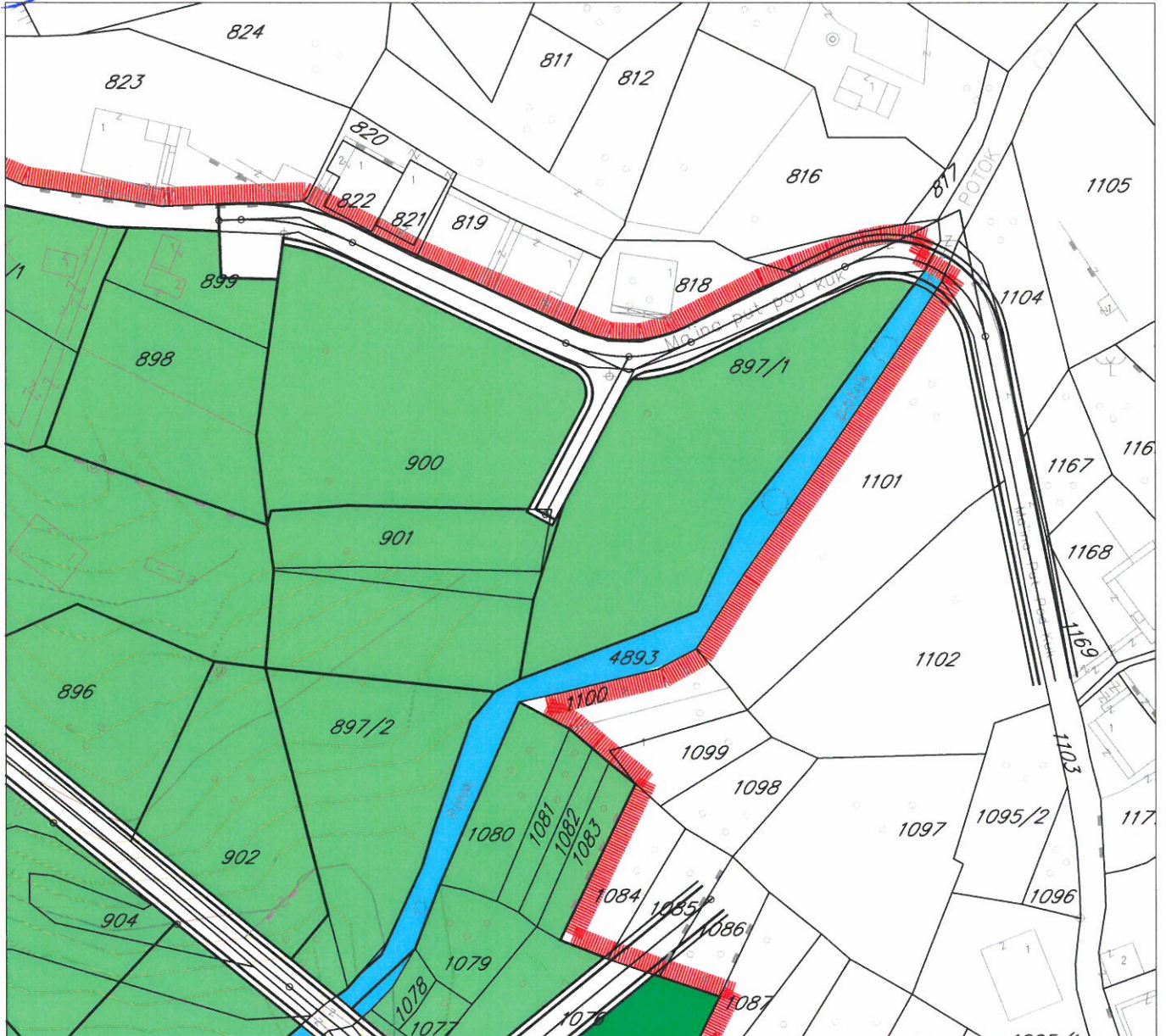

### LEGENDA:

-  GRANICA ZAHVATA PLANA
-  GRANICA URBANISTIČKE PARCELE
-  ZELENILU UZ STANOVANJE - INDIVIDUALNO
-  ZELENILU UZ STANOVANJE - KOLEKTIVNO
-  VODOTOK
-  POVRŠINE OSTALE INFRASTRUKTURE  
(OBJEKTI ELEKTROENERG. SISTEMA)



Savjetnik za geodetske poslove:  
Jelena Tošković, spec.sci.geod.

Sekretarijat za finansije i ekonomski razvoj Opštine Tivat, na osnovu člana 115 stav 1 tačka 29 i člana 117 stav 2 Zakona o vodama («Službeni list RCG», broj 27/07 i 32/11), radi izrade tehničke dokumentacije za izgradnju novih ili rekonstrukciju postojećih objekata i drugih radova koji mogu trajno, povremeno ili privremeno uticati na promjene u vodnom režimu, utvrđuje

### VODNE USLOVE ZA ODVOĐENJE OTPADNIH VODA ZA STAMBENE I POSLOVNE OBJEKTE

1. Stambeni i poslovni objekti koji se nalaze na području gdje nije izgrađena javna kanalizacija, ispuštanje otpadnih voda treba riješiti **ugradnjom biološkog uređaja za prikupljanje, prečišćavanje, odvođenje i ispuštanje otpadnih voda u prirodni recipijent, prema specifičnim potrebama korisnika** i to pod sledećim vodnim uslovima:

-kvalitet otpadnih voda koje se smiju ispuštati u prirodni recipijent, na mjestu ispusta, mora biti u skladu sa članom 5 Pravilnika o kvalitetu otpadnih voda i načinu njihovog ispuštanja u javnu kanalizaciju i prirodni recipijent,

-ispusna građevina mora da bude izgrađena tako da se otpadna voda koja se ispušta što brže i bolje izmiješa sa vodom prirodnog recipijenta,

-uređaj postaviti da se nesmetano može obavljati revizija i eventualna poravka objekta.

-biološki uređaji se mogu kombinovati sa septičkom jamom, ukoliko postoji izgrađena na parceli.

2. Tehničku dokumentaciju uraditi u skladu sa utvrđenim vodnim uslovima i ostalim pravilima i normativima vezanim za izgradnju bioloških uređaja za prikupljanje, prečišćavanje, odvođenje i ispuštanje otpadnih voda u prirodni recipijent.

3. Objekti koji se nalaze na lokacijama na kojima je izgrađen novi kanalizacioni sistem u cilju obezbjeđivanja uslova za priključenje objekata na trasu nove javne kanalizacije, tehničkom dokumentacijom projektovati priključenje na isto u skladu sa tehničkim uslovima JP, «ViK» Tivat.

4. Nakon izgradnje javne kanalizacije, vlasnik odnosno korisnik uređaja za prečišćavanje, odvođenje i ispuštanje prečišćenih otpadnih voda u prirodni recipijent, dužan je priključiti se na javnu kanalizaciju u skladu sa posebnim propisima.

5. Za objekte koji mogu značajnije uticati na zagađenje voda; zanatske radionice, servisi za opravku i pranje vozila, ugostiteljski objekti, rekreacioni centri, zdravstvene, veterinarske i druge ustanove i drugi objekti od uticaja na vodni režim, utvrđuju se posebni vodni uslovi u skladu sa Zakonom.

6. Vodni uslovi su sastavni dio Urbanističko tehničkih uslova izdati od Sekretarijata za uređenje prostora i zaštitu životne sredine Opštine Tivat.

7. Shodno članom 115 Zakona o vodama («Službeni list RCG», broj 27/07 i 32/11), članovima 5, 18, 19 i 21 Pravilnika o kvalitetu i sanitarno tehničkim uslovima za ispuštanje otpadnih voda u recipijent i javnu kanalizaciju, načinu i postupku ispitivanja kvaliteta otpadnih voda, minimalnom broju ispitivanja i sadržaju izvještaja o utvrđenom kvalitetu otpadnih voda («Službeni list CG», broj 45/08, 9/10) i u skladu sa članom 22 Odluke o odvođenju i prečišćavanju otpadnih voda sa područja Opštine Tivat («Službeni list CG» - Opštinski propisi, broj 13/10), utvrđeni su vodni uslovi za stambene i poslovne objekte.

Savjetnica,  
Radmila Kilbarđa, dipl.ing.

Dostavljeno

1) Sekretarijatu za uređenje prostora i  
zaštitu životne sredine - Opština Tivat,  
2.a/a



Orna Gora  
OPŠTINA TIVAT

10-10-2013

Opis	Broj	Prilog	Vrijednost
0902-	538/3		

## JP VODOVOD I KANALIZACIJA TIVAT

II Dalmatinske A8, 85320 Tivat, tel.: +382 32 671 788  
 Fax: +382 32 671 790, e-mail: vik-tivat@t-com.me www.viktivat.me  
 PIB: 02295407 PDV 91/31-00282-0 ŽIRO RAČ.: Atlas Mont: 505-1433-40  
 CKB: 510-4063-73 Hipotekarna Banka: 520-62730-65 Prva Banka 535-10055-81

**OPŠTINA TIVAT**  
**Sekretarijat za uređenje prostora**  
**i zaštitu životne sredine**

Na osnovu PRELIMINARNIH URBANISTIČKO-TEHNIČKIH USLOVA broj 0902-538/2 od 27.09.2013 god. za izradu tehničke dokumentacije za izgradnju stambeno-poslovne zgrade na UP 20- katastarskoj parceli broj 897/1 KO Tivat, a na zahtjev KUTIKOV ALEKSEI izdaju se:

### TEHNIČKI USLOVI

1. Priključak za vodu izvesti sa postojećeg distributivnog cjevovoda (mapa u prilogu)
2. Potrebno je postaviti centralni vodomjer u propisno izgrađenoj šahti na ivici parcele, kao i za svaki stambeni i poslovni prostor postaviti poseban vodomjer ili u šahti van objekta ili u zajedničkim prostorijama.
3. Ukoliko je predviđena hidrantska mreža, postaviti poseban vodomjer za nju.

*PRILOG*: -mapa sa pozicijom priključenja na vodovodnu mrežu

Tivat, 07.10.2013 god.

**DOSTAVLJENO:**

-Naslovu

-Arhivi

**DIREKTOR:**  
**Čedomir Lukić, dipl.ing**



# Vodovod (postojeće instalacije)

## Postojeći distributivni cevovod PEHD DN110

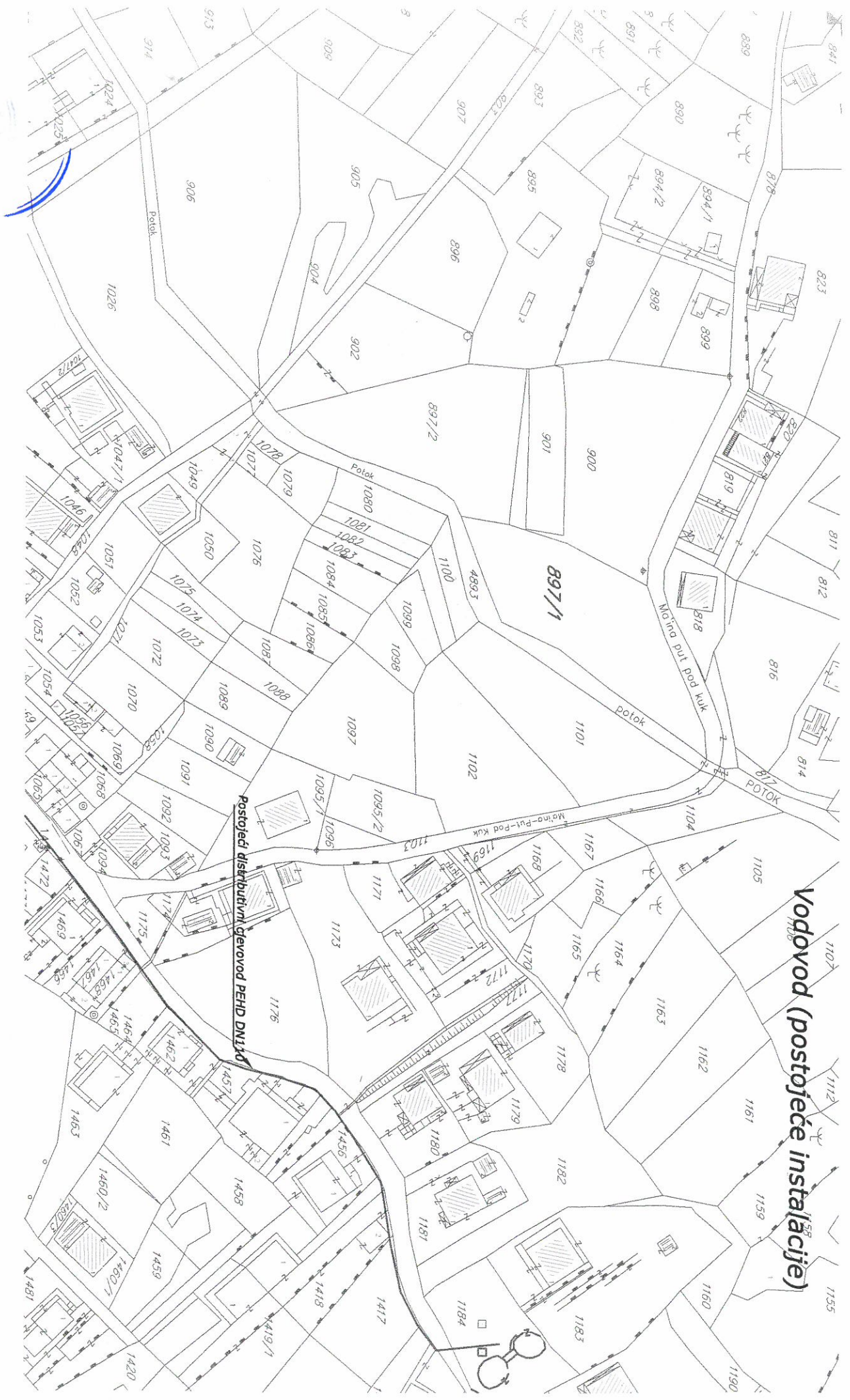

# IZMJENE DUP-a LASTVA - SELJANOVO - TIVAT - GRADIOŠNICA LOKACIJA BROJ 8

## SINHRONI PLAN INFRASTRUKTURA,

R 1 : 1000



Za UP 20

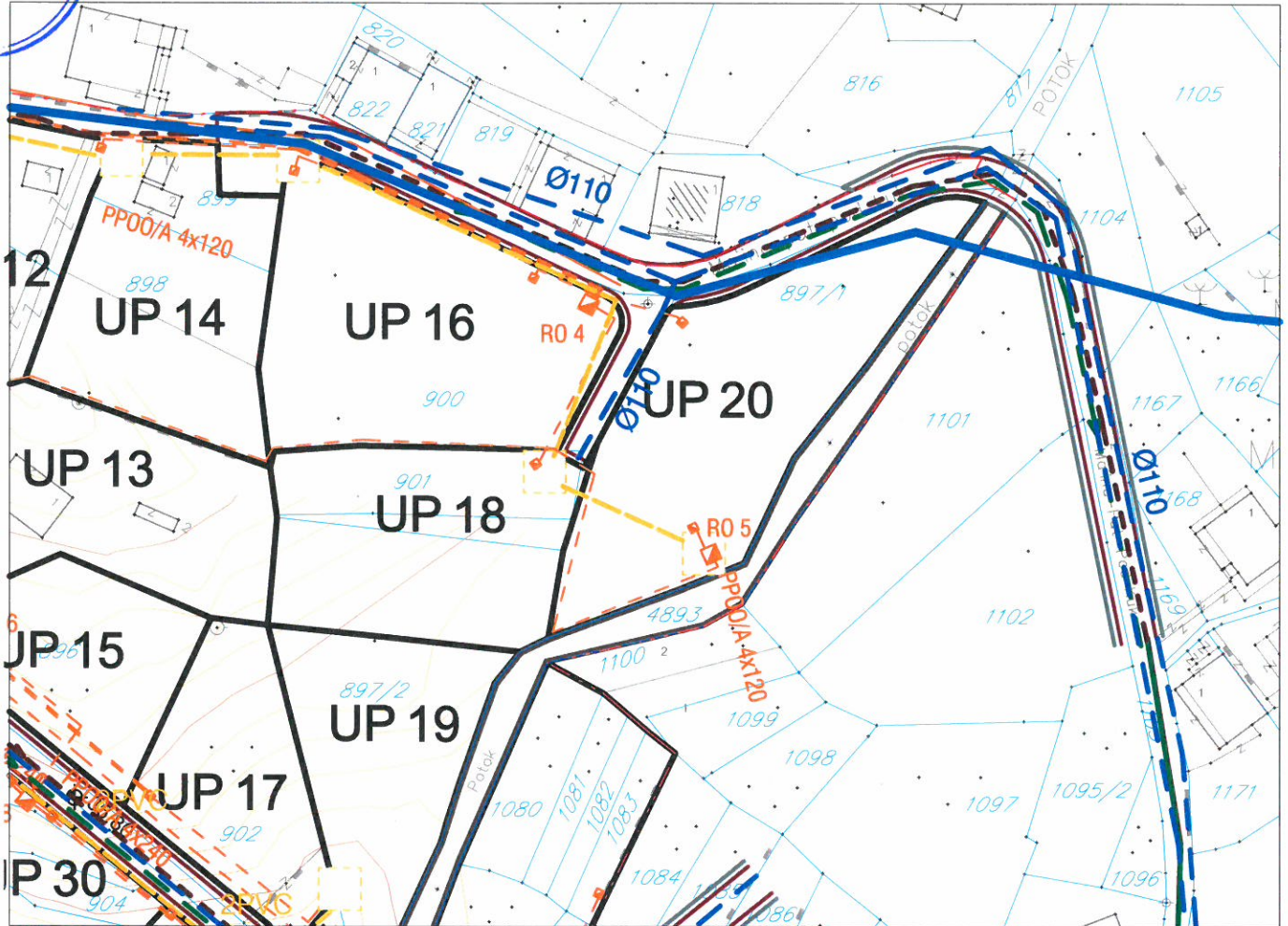

### LEGENDA:

- - - granica zahvata DUP-a
- / granica katastarske parcele
- 923 broj katastarske parcele
- granica urbanisticke parcele
- UP 36** oznaka urbanisticke parcele
- regulisani potok

### VODOVOD

- Ø500
- vodovod viseg reda /postojeci/
- postojeci vodovod
- - - planirani vodovod

### KANALIZACIJA

- Fekalna kanalizacija
- postojeca sekundarna kanalizacija
  - - - planirana sekundarna kanalizacija
- Atmosferska kanalizacija
- postojeca sekundarna kanalizacija
  - - - planirana sekundarna kanalizacija

### ELEKTRONSKA KOMUNIKACIONA INFRASTRUKTURA

- tk planirano okno
- tk planirano
- podzemni vod

### ELEKTROENERGETIKA

- POSTOJEĆI ELEKTROVOD 35 kV
- - - Kabal 3 x XHP 48A, 1x185 mm<sup>2</sup>, 35 kV - planirani
- TS PLANIRANA TS
- TS POSTOJEĆA TS
- POSTOJEĆI ELEKTROVOD 10 kV
- - - PLANIRANI ELEKTROVOD 10 kV
- POSTOJEĆI ELEKTROVOD 0,4 kV
- - - PLANIRANI ELEKTROVOD 0,4 kV
- PLANIRANI RO
- PLANIRANI PMO



Savjetnik za geodetske poslove:  
Jelena Tošković, spec.sci.geod.

*Jelena Tošković*



Elektroprivreda Crne Gore  
AD Nikšić

Elektroprivreda Crne Gore AD Nikšić  
Vuka Karadžića 2  
81400 Nikšić  
Republika Crna Gora  
tel: +382 40 204 000  
fax: +382 40 214 260  
e-mail: epcg@t-com.me

FC Distribucija  
Ivana Milutinovića 22  
Broj: 40-00 - 17865  
U Podgorici, 24.11.2011. godin  
tel: +382 20 408 400  
fax: +382 20 241 235  
e-mail: fcdistribucija@t-com.me  
www.epcg.co.me

MINISTARSTVO ODRŽIVOG RAZVOJA I TURIZMA

-n/r Ministra-  
MINISTARSTVO EKONOMIJE  
-n/r Ministra-  
MINISTARSTVO FINANSIJA  
-n/r Ministra-

Org. jed.	Broj	Face
01-243	181	

SEKRETARIJAT ZA PLANIRANJE I UREDJENJE PROSTORA  
I ZAŠTITU ŽIVOTNE SREDINE GLAVNOG GRADA

Podgorica

Dostavljamo Vam na ocjenu i dalji postupak usaglašeni tekst Procedure-Protokola kojim se reguliše postupanje Operatora distributivnog sistema u postupku izdavanja građevinske dozvole po zahtjevu nadležnog organa.

PROCEDURA - PROTOKOL

1. U postupku izdavanja urbanističko-tehničkih uslova, u kome Operator distributivnog sistema ne učestvuje, nadležni organ obavezno upućuje investitora da pri izradi tehničke dokumentacije (idejni projekat ili glavni projekat) mora poštovati Tehničke preporuke EPCG i to:
  - Tehnička preporuka za priključenje potrošača na niskonaponsku mrežu TP-2 (dopunjeno izdanje);
  - Tehnička preporuka – Tipizacija mjernih mjesta;
  - Uputstvo i tehnički uslovi za izbor i ugradnju ograničivača strujnog opterećenja;
  - Tehnička preporuka TP - 1 b - Distributivna transformatorska stanica DTS - EPCG 10/0.4 KV

Tehničke preporuke dostupne su na sajtu EPCG.

2. U postupku izdavanja građevinske dozvole nadležni organ za izdavanje građevinske dozvole dostavlja Operatoru distributivnog sistema - FC Distribucija revidovani Glavni projekat radi izdavanja saglasnosti za priključenje objekta.
3. Operator distributivnog sistema – FC Distribucija, u skladu sa Zakonom o energetici izdaje rješenje o saglasnosti za priključenje objekta na svim

sadržinskim elementima predviđenim Zakonom o energetici ili odbija zahtjev, sa razloga koji će se navesti u rješenju o odbijanju.

4. Ukoliko Operator distributivnog sistema, odnosno FC Distribucija, nađe da postoje tehnička ograničenja zbog kojih nije moguće priključenje objekta investitora na distributivni sistem i u slučaju da planom razvoja prenosnog, odnosno distributivnog sistema, nije predviđena izgradnja potrebne infrastrukture ili je planirana za kasniji period (čl.149 Zakona o energetici), u rješenju za izdavanje saglasnosti za priključenje određuju se Posebni uslovi koji predviđaju pravo investitora da o svom trošku izgradi potrebnu infrastrukturu za priključenje. Posebni uslovi se moraju ispuniti i tek po njihovom ispunjenju, kao i ispunjenju ostalih uslova iz saglasnosti za priključenje, investitor može zaključiti ugovor o priključenju, odnosno biti priključen na distributivni sistem.
5. Ispunjenje Posebnih uslova (izgradnja nove TS, proširenja kapaciteta postojeće TS, izgradnja priključnog 10 kV kabla, spoljašnjeg priključka...) je predmet novog postupka od izdavanja urbanističko-tehničkih uslova do dobijanja građevinske i upotrebne dozvole
6. Zakonom o energetici predviđen je rok od 30 dana u kome je FC Distribucija dužna izdati rješenje za izdavanje saglasnosti za priključenje.
7. Nadležni organ koji izdaje građevinsku dozvolu dužan je dostaviti investitoru akt iz tačke 3., odmah po prijemu i bez odlaganja, obzirom da Zakon o energetici daje pravo na žalbu investitoru na ovo rješenje Regulatornoj agenciji za energetiku.
8. Priključenje objekta na distributivni sistem može se izvršiti tek po ispunjenju svih uslova preciziranih pravosnažnim rješenjem o izdavanju rješenja za izdavanje Saglasnosti za priključenje objekta, odnosno po zaključenju ugovora o priključenju.

Obzirom na obavezu Operatora distributivnog sistema da navedenu Proceduru-Protokol ugradi u Pravila o funkcionisanju distributivnog sistema, molimo da nas hitno obavijestite o Vašem stavu po ovom pitanju.

S poštovanjem,

DOSTAVITI:  
-Naslov  
-FC Distribucija  
-a/a



DIREKTOR  
Ranko Radulović, dipl.el.ing.



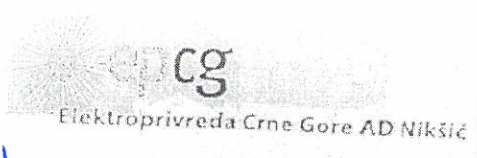

Vrba kraj Zlatibora 7  
81 400 Nikšić  
Republika Crna Gora  
tel: +382 83 204 000  
fax: +382 83 214 260  
e-mail: epcg@cg.yu

Elektrodistribucija Tivat  
Mašina b.b. Tivat  
tel: +382 671 104  
fax: +382 674 407  
e-mail: edtivat@cg.yu  
www.epcg.cg.yu  
Broj: 40-23-01- 2065  
Tivat 03.10.2011.g.

## Tehnički Uslovi za priključenje potrošača na el. distributivnu mrežu

Svaki Potrošač je dužan prije priključenja na el. distributivnu mrežu, od ED Tivat Pribaviti Elektroenergetsku saglasnost.  
Za objekte čija jednovremena snaga prelazi 24 kW potrebno je prethodno pribaviti Uslove za izradu teh. Dokumentacije.

Nakon ispunjenja uslova iz Elektroenergetske saglasnosti, Potrošač mora kod ED Tivat pribaviti Riješenje o priključenju na osnovu kojeg će biti priključen na el. distr. mrežu. Uz Zahtijev za izdavanje Riješenja o priključenju Potrošač je obavezan dostaviti:  
- Građevinsku dozvolu, - Odgovarajući Stručni-nalaž - Dokaz da je el. montažne radove izveo ovlašten izvođač, - Geodetski snimak trase napojnog kabela.  
Nepotpune Zahtijeve ED Tivat neće uzimati u razmatranje.

Nakon pribavljanja Riješenja o priključenju kod ED Tivat, potrošač je obavezan zaključiti Ugovor o snabdijevanju el. energijom sa FC Snabdijevanje Tivat. Uz zahtijev za zaključenje Ugovora o snabdijevanju, potrošač je dužan kod FC Snabdjevanje Tivat dostaviti Riješenje o priključenju i Ličnu kartu.

Svi prikljucci na el. distributivnu mrežu i svi projekti el. instalacija se moraju izvesti u skladu sa:

- Tehničkom preporukom za priključke potrošačana niskonaponsku mrežu TP-2, Drugo dopunjeno izdanje ( EPCG , 2008.g.)
  - Tehničkom Preporukom – Tipizacija mjernih mjesta ( EPCG , 2009.g.)
  - Uputstvom i Tehničkim Uslovima – Za izbor i ugradnju ograničavača strujnog opterećenja ( EPCG , 2008.g. ).
- Projekte el. instalacija koji nisu u skladu sa navedenim Preporukama i Uputstvima, ED Tivat neće razmatrati.  
Objekte koji ne budu izvedeni u skladu sa navedenim Preporukama i Uputstvima, ED Tivat neće priključivati na el. distrib. mrežu.

U ovom tekstu su naznačene samo neke odredbe TP-2 koje se bitno razlikuju od dosadašnjih Uslova priključenja i dosadašnje prakse. :

1. Minimalni presjeci provodnika spoljašnjeg priključka ( t. 4. ) treba da iznose
  - Za bakarne provodnike 25 mm<sup>2</sup>
  - Za aluminijumske provodnike 35 mm<sup>2</sup>
2. Minimalni presjeci unutrašnjeg priključka treba da iznose
  - Za bakarne provodnike 10 mm<sup>2</sup>
  - Za aluminijumske provodnike 16 mm<sup>2</sup> ( nadzemni un. priključak )

3. Ormar mjernog mjesta – Opremanje ormara mjernog mjesta ( t. 12. ) viši se u zavisnosti od ugovorene jednovremene snage potrošača, prirode korištenja energije i dr. i mora omogućiti slijedeće funkcije :

- mjernu funkciju
- zaštitu vodova i opreme od preopterećenja i k. Spoja
- upravljačku funkciju tarifama
- komunikacionu funkciju
- funkciju prenaponske zaštite itd.

Samo brojilo mora biti multifunkcionalno, a tip i funkcija mjerenja se određuju zavisno od namjene i veličine objekta i ugovorene snage sa OD i TP-2 ( t.12. )

4. Ormar mjernog mjesta se izvodi u zavisnosti od namjene i veličine objekta (t. 12. i 13.) kao :

- PMO - Priključno mjerni ormar za napajanje individualnih objekata, individualnih stanbeno poslovnih objekata, objekata male privrede, objekata posebne vrste i namjene i privremenih objekata.

**Po pravilu PMO se u urbanizovanim naseljima ugrađuje na granici vlasništva ( između katastarske parcele i javne površine ) kao slobodno stojeći ormar ili ugrađen u zasebnu nišu, zid ograde ili objekta ili ugrađen na stub.**

PMO se sastoji iz dva dijela : priključnog i mjernog. PMO se izrađuje od polikarbonata ili armiranog poliestera.

- MRO - Mjerno razvodni ormar sa direktnim ili poluindirektnim mjerenjem za napajanje objekata kolektivne gradnje, stanbeno poslovnih i poslovnih objekata.

MRO se ugrađuje u lako pristupačne i nenastanjene prostorije, ulazni hol, stepenišni prostor isl. Koji su stalno pristupačni radnicima ED. MRO se sastoji od priključnog, mjernog i razvodnog prostora. MRO se izrađuje od čeličnog lima, aluminijuma ili nekog sintetičkog materijala.

Za sva nejasna pitanja se obratite Teh. Službi ED Tivat.

- Co:
- Naslovu
  - Grupa za razvoj i el. saglasnosti
  - a/a

Eda C. Direktor  
Milica Miodrag dipl. el. ing.  
TIVAT  
ELEKTROENERGETSKI  
POSREDOVANJE  
TIVAT  
NIRŠIĆ

IZMJENE DUP-a LASTVA - SELJANOVO - TIVAT - GRADIOŠNICA  
LOKACIJA BROJ 8

ELEKTROENERGETIKA,

R 1 : 1000



Za UP 20

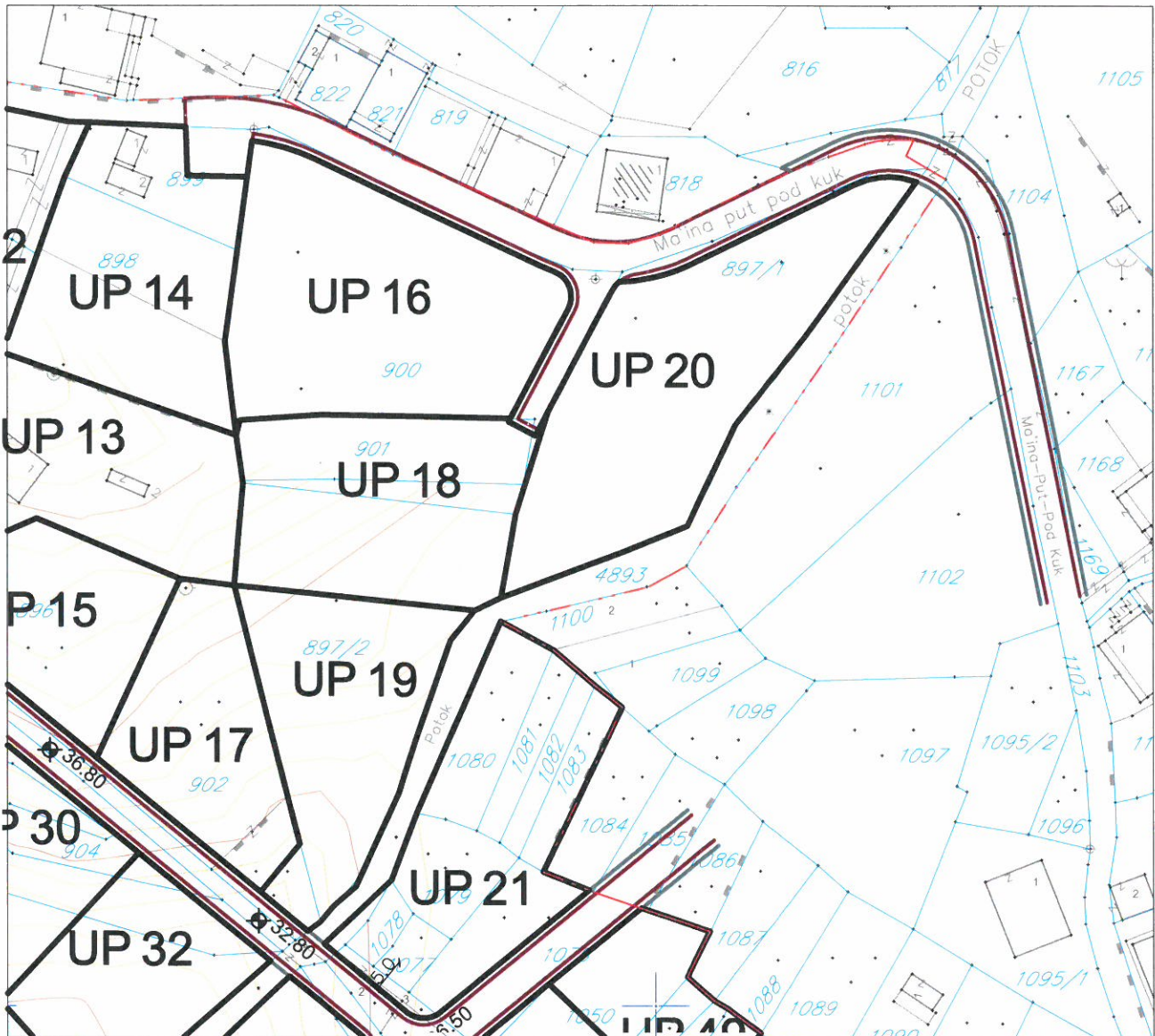

LEGENDA:

- granica zahvata DUP-a
- granica katastarske parcele
- 1089 broj katastarske parcele
- Vazdusni DV 35 kV - ukida se
- Kabal 3 x XHP 48A, 1x185 mm<sup>2</sup>, 35 kV - planirani



Savjetnik za geodetske poslove:  
Jelena Tošković, spec.sci.geod.

# Uslovi za izgradnju pretplatničkih komunikacionih kablova, kablova za kablovsku distribuciju i zajedničkog antenskog sistema objekata

## I OPŠTI USLOVI

1. Elektronsku komunikacionu infrastrukturu graditi tako da ne sprečava razvoj elektronskih komunikacija, da omogućava implementaciju novih tehnika i tehnologija, liberalizaciju tržišta i pospješivanje konkurencije u sektoru elektronskih komunikacija, povećanju broja servisa, njihovoj ekonomskoj i geografskoj dostupnosti.
2. Potrebno je obezbjediti planiranje i građenje elektronske komunikacione infrastrukture koja će zadovoljiti zahtjeve više operatora elektronskih komunikacija, koji će građanima ponuditi kvalitetne savremene elektronske komunikacione servise.
3. Elektronsku komunikacionu infrastrukturu planirati i graditi tako da je može koristiti više operatora, a takođe i lokalna samouprava za svoje potrebe. Zbog toga u kablovskoj telekomunikacionoj kanalizaciji, telekomunikacionim objektima, priključcima na elektronsku komunikacionu mrežu, kućnim instalacijama, kao i na antenskim stubovima predvidjeti kapacitete koji bi omogućavali dalju modernizaciju i proširenje elektronskih komunikacionih mreža bez potrebe za izvođenjem naknadnih građevinskih radova i građenjem novih objekata kojima bi se iznova devastirala postojeća infrastruktura i prostor.
4. Projektovanje, izgradnju, rekonstrukciju i zamjenu elektronskih komunikacionih sistema izvoditi po najvišim tehnološkim, ekonomskim i ekološkim kriterijumima.
5. Kod projektovanja/izgradnje novih infrastrukturnih objekata posebnu pažnju obrati na zaštitu postojeće elektronske komunikacione infrastrukture.
6. Aktivnosti u zoni telekomunikacionih objekata treba izvoditi u skladu sa odredbama člana 28 Zakona o elektronskim komunikacijama, pa se u blizini objekata, opreme i u blizini trasa na kojim su postavljene komponente elektronskih komunikacionih mreža ili radio koridora ne smiju izvoditi radovi, graditi novi objekti, saditi sadnice ili preduzimati bilo koje druge aktivnosti koje bi mogle oštetiti komponente elektronskih komunikacionih mreža ili ometati njihov rad. Investitor je obavezan da od operatora elektronskih komunikacionih usluga, koji za pružanje usluge koristi telekomunikacione kablove, pribavi izjavu o položaju navedene infrastrukture u zoni zahvata. Na osnovu navedene izjave potrebno je projektom predvidjeti zaštitu ili eventualno potrebno izmještanje postojeće elektronske komunikacione infrastrukture, kako ne bi došlo do njenog oštećenja i ometanja rada elektronske komunikacione mreže. Prema odredbama člana 29 Zakona o elektronskim komunikacijama u

slučaju kada je, radi izgradnje komunalnih objekata i drugih javnih objekata i instalacija, potrebno da se izmjesti ili zaštiti postojeća elektronska komunikaciona mreža ili pripadajuća infrastruktura, investitor gradnje ima obavezu da obavijesti vlasnika elektronske komunikacione mreže ili pripadajuće infrastrukture, najmanje 30 dana prije predviđenog početka radova i da mu obezbijedi pristup radi nadzora nad izvođenjem radova.

7. Prilikom projektovanja/izgradnje objekta pridržavati se odredbi Pravilnika o određivanju elemenata elektronskih komunikacionih mreža i pripadajuće infrastrukture, širine zaštitnih zona i vrste radio-koridora u čijoj zoni nije dopuštena gradnja drugih objekata („Službeni list Crne Gore“ broj 83/09).

Postojeća elektronska komunikaciona infrastruktura i povezana oprema ne mogu biti oštećene i njihov rad ne može biti ometan u slučaju izgradnje nove komunalne infrastrukture i druge vrste objekata, odnosno treba da bude obezbijeđen pristup i nesmetano održavanje iste tokom čitavog vijeka trajanja.

U svrhu eliminisanja mogućeg mehaničkog i hemijskog oštećenja elektronske komunikacione infrastrukture i povezane opreme kod paralelnog vođenja, približavanja i ukrštanja sa ostalom infrastrukturom u prostoru, potrebno je pridržavati se određenih minimalnih rastojanja.

## II POSEBNI USLOVI ZA OBJEKTE

### 1. Stambeni i poslovni objekti

Projektovanje/izgradnju elektronske komunikacione mreže za stambeni ili poslovni objekat prilikom izgradnje novih i rekonstrukcije postojećih instalacija i njegovo priključenje na postojeću elektronsku komunikacionu infrastrukturu investitor je dužan izvršiti u skladu sa odredbama iz člana 26 Zakona o elektronskim komunikacijama.

Projektovana/izgrađena elektronska komunikaciona infrastruktura treba da omogući:

- Slobodan izbor operatora svim krajnjim korisnicima objekta;
- Pristup objektu svim operatorima, na mjestima predviđenim za tu namjenu, uz ravnopravne i nediskriminatorne uslove.
- Korišćenje širokog spektra usluga bez potrebe izmjene fiksne kablovske infrastrukture;
- Jednostavno korišćenje, prilaz i modernizaciju kablovske infrastrukture koje nije uslovljeno režimom upotrebe od strane pojedinih korisnika;

Projekat segmenta elektronskih komunikacija mora sadržati:

- Projekat elektronske komunikacione mreže objekta;

Preporučeni kapacitet pristupne kablovske kanalizacije zavisi od vrste objekta:

- Ukoliko se radi o stambeno-poslovnom objektu preporučuje se da kapacitet pristupne kablovske kanalizacije iznosi  $0,0133\text{m}^2$  za poslovni dio objekta i  $0,0066\text{m}^2$  za svakih 25 stanova stambenog dijela objekta.
- Ukoliko se radi o individualnom stambenom objektu preporučeni kapacitet pristupne kablovske kanalizacije kuće za jednu porodicu je  $0,0013\text{m}^2$ , a  $0,0026\text{m}^2$  za kuću za dvije porodice.
- Ukoliko se radi o poslovnom objektu preporučeni kapacitet pristupne kablovske kanalizacije iznosi  $0,0133\text{m}^2$  za poslovni objekat.

## 2. Saobraćajnice

Ako rekonstrukcija postojeće ili izgradnja nove saobraćajnice ugrožava trasu:

- postojećeg podzemno položenog elektronskog komunikacionog kabla koji nije u zaštitnoj cijevi već se isti nalazi u trasi saobraćajnice, potrebno je izvršiti izmještanje istog. Nova trasa elektronskog komunikacionog kabla treba da bude u trotoaru ili u zelenom pojasu predmetne saobraćajnice.
- postojeće kablovske kanalizacije, tako da će se ona nalaziti u trasi kolovoza nove saobraćajnice i da nije moguće postići propisanu minimalnu udaljenost između spoljnog zida gornjeg reda cijevi i nivelete saobraćajnice, potrebno je izvršiti izmještanje postojeće kablovske kanalizacije. Okna nove kanalizacije lociraju se u trotoaru ili zelenom pojasu predmetne saobraćajnice.

Ako je trasa nove saobraćajnice planirana tako da se ukršta sa postojećim elektronskim komunikacionim kablom, potrebno je izvršiti izmještanje trase postojećeg elektronskog komunikacionog kabla tako da ona bude vertikalna na osu saobraćajnice, pri čemu elektronski komunikacioni kabal treba da se nalazi u zaštitnoj cijevi, kao i da se položi barem još jedna dodatna rezervna cijev. Dužina cijevi u kojoj se nalazi elektronski komunikacioni kabal treba da bude sa svake strane za  $0,5\text{ m}$  veća od širine trase saobraćajnice. Ako trasa cijevi presijeca trotoar, i nastavlja se u zelenom pojasu, tada pomenuta trasa treba da završi u zelenom pojasu.

Kapacitet kablovske telekomunikacione kanalizacije projektovati u skladu sa DUP-om zone u kojoj se nalazi saobraćajnica, a najmanje dvije PVC cijevi  $\text{Ø}110\text{mm}$ . Planirati da trasa telekomunikacione kanalizacije bude duž čitave saobraćajnice i da se, gdje god je to moguće, uklopi u buduće trotoare saobraćajnice i zelene površine.

Prema odredbama člana 30 Zakona o elektronskim komunikacijama investitor je dužan, najmanje 30 dana prije početka izgradnje saobraćajnice dostaviti Agenciji obavještenje koje sadrži datum početka i završetka radova i trasu saobraćajnice. Dostavljeno obavještenje Agencija je dužna objaviti na svom veb – sajtu. Investitor izgradnje saobraćajnice, na zahtjev operatora elektronskih komunikacionih mreža, nediskriminatorno i u dobroj namjeri pregovara o mogućnosti i uslovima građenja elektronskih komunikacionih objekata i infrastrukture u pojasu saobraćajnice.

- Projekat kablovske kanalizacije potrebne za povezivanje elektronske komunikacione mreže objekta na postojeću elektronsku komunikacionu infrastrukturu.

Za potrebe predmetnog objekta mora biti projektovana/izgrađena elektronska komunikaciona mreža koja će omogućiti:

- Povezivanje na javne elektronske komunikacione mreže za pružanje javno dostupnih telefonskih usluga i drugih usluga, bez obzira na način pristupa tim mrežama i korišćenje navedenih usluga od strane korisnika objekta
- Povezivanje na javne elektronske komunikacione mreže za distribuciju audiovizuelnih sadržaja i drugih usluga, bez obzira na način pristupa tim mrežama i korišćenje navedenih usluga od strane korisnika objekta
- Prijem i distribuciju terestičkih (VHF band-ovi I, II i III i UHF band-ovi IV i V) i satelitskih radio i televizijskih signala preko zajedničkog antenskog sistema.

Elektronsku komunikacionu mrežu objekta projektovati/izgraditi tako da obavezno sadrži: elektronsku komunikacionu opremu (kablove, aktivnu mrežnu opremu koja je prilagođena vrsti elektronske komunikacione usluge), elektronsku komunikacionu infrastrukturu i povezanu opremu (sisteme za vođenje kablova i telekomunikacione prostore za smještaj uređaja i opreme).

Instalacije moraju biti projektovane/izgrađene i moraju se koristiti tako da se obezbijedi njihova sigurnost i integritet, na način da budu obezbijedene od pristupa neovlašćenih osoba.

Instalacije moraju biti izvedene tako da zbog vlage, mehaničkih, hemijskih i električnih uticaja ne bude ugrožena sigurnost ljudi, predmeta i objekta.

Instalacije moraju biti izvedene tako da odgovaraju tehničkim propisima koji se odnose na zaštitu telekomunikacionih vodova od uticaja elektroenergetskih vodova.

Instalacija u objektu mora biti izvedena tako da omogućava jednostavno priključenje radio i telekomunikacione terminalne opreme koja je u skladu sa posebnim propisima.

Prostorije, instalacione cijevi, kanali i druga sredstva za vođenje kablova koje služe za instalaciju različite opreme i kablova, ormani koji služe kao distributivne tačke u objektima treba da su tako organizovani i izvedeni, da omogućavaju istovremeni pristup objektu više operatora.

Telekomunikacione kućne instalacije realizovati sa kablovima koji bi omogućavali korišćenje naprednijih servisa, koji se već nude na tržištu ili čije se pružanje tek planira.

U kablovskoj telekomunikacionoj kanalizaciji i kućnim instalacijama predvidjeti kapacitete koji bi omogućavali dalju modernizaciju elektronskih komunikacionih mreža baziranih prvenstveno na kablovima sa optičkim vlaknima bez potrebe za izvođenjem dodatnih radova.

Potrebno je projektovati/izgraditi pristupnu kablovsku kanalizaciju za potrebe povezivanja elektronske komunikacione mreže objekta na postojeću elektronsku komunikacionu infrastrukturu. Pristupna kablovska kanalizacija se planira, projektuje i gradi u skladu sa važećim propisima o izgradnji kablovske kanalizacije i važećim prostornim planom kojim je uređeno uže područje na kojem se nalazi predmetni objekat. Kapacitet kablovske kanalizacije projektovati u skladu sa namjenom objekta, veličinom objekta i uslovom da pristup objektu mora biti omogućen svim operatorima uz ravnopravne i nediskriminatorne uslove.

### 3. Elektroenergetska infrastruktura

Pri izgradnji elektroenergetskih postrojenja, kao što su podzemni i nadzemni vodovi visokog napona, rasklopna postrojenja i slično, potrebno je odrediti i proračunati moguće zone štetnog uticaja na podzemne i nadzemne elektronske komunikacione vodove s bakarnim provodnicima. U slučaju da proračun pokaže da su prekoračene granične vrijednosti napona opasnosti i/ili smetnji, investitor predmetnog elektroenergetskog postrojenja uradiće projekat zaštite za predmetni elektronski komunikacioni vod ili cijelu mrežu ako je ista u zoni uticaja.

Polaganje podzemnih elektroenergetskih kablova iznad i ispod postojećih elektronskih komunikacionih kablova ili kablovske kanalizacije, nije dopušteno unutar zaštitne zone, osim na mjestima ukrštanja. Polaganje elektroenergetskog kabla kroz okna kablovske kanalizacije, kao i polaganje ispod odnosno iznad okna, nije dopušteno. Ukrštanje podzemnih elektronskih komunikacionih kablova sa elektroenergetskim kablovima izvodi se po pravilu pod uglom od 90°, a ni u kom slučaju ne može biti manji od 45°.

Potrebno je ispoštovati najmanja propisana rastojanja, koja zavise od napona elektroenergetskog kabla, između podzemnog elektronskog komunikacionog kabla s bakarnim provodnikom i najbližeg podzemnog elektroenergetskog kabla. Ako, u realnim uslovima, nije moguće postići propisana rastojanja potrebno je primijeniti određene zaštitne mjere, koje se ostvaruju postavljanjem kabla u zaštitne cijevi ili polucijevi koje se spajaju na odgovarajući način.

### 4. Vodovod i kanalizacija

Pri paralelnom vođenju ili približavanju postojećeg elektronskog komunikacionog kabla i vodovodnih i kanalizacionih instalacija potrebno je poštovati propisana rastojanja, a dinamiku izgradnje vremenski uskladiti. Mjesto ukrštanja elektronskog komunikacionog kabla i vodovodne cijevi, po pravilu, treba da bude izvedeno tako da vodovodna cijev prolazi ispod elektronskog komunikacionog kabla, poštujući pri tome propisana rastojanja. Na mjestu ukrštanja elektronskog komunikacionog kabla i kanalizacione cijevi kanalizaciona cijev mora biti položena ispod kabla, pri čemu kabal treba da bude mehanički zaštićen. Polaganje vodovodnih i kanalizacionih cijevi kroz okna kablovske kanalizacije, kao i polaganje ispod, odnosno iznad okna, nije dopušteno.

### 5. Infrastruktura javnih operatora elektronskih komunikacionih usluga (radio bazne stanice)

U cilju racionalnog korišćenja prostora, zaštite životne sredine ili zdravlja ljudi, javne bezbjednosti ili uređenja prostora, izgradnja objekata i infrastrukture javnih operatora mora biti obavljena na načina da se u najvećoj mogućoj mjeri omogući raspoloživost kvalitetnog zajedničkog korišćenja elektronske komunikacione infrastrukture. Operatori su dužni da pri izgradnji i korišćenju komunikacionih mreža preduzmu sve mjere koje omogućavaju pristup i kvalitetno zajedničko korišćenje elektronske komunikacione infrastrukture.



Ako je za baznu stanicu potrebno izgraditi samonosivi antenski stub, u skladu sa odredbama člana 33 stav 1 Zakona o elektronskim komunikacijama potrebno je antenski stub projektovati tako da može nositi više antenskih sistema za eventualno korišćenje od strane drugih operatora, a u cilju zaštite životne sredine i primjerenijeg prostornog uređenja.

Prema članu 86 Zakona o elektronskim komunikacijama i Pravilniku o graničnim vrijednostima parametara elektromagnetnog polja u cilju ograničavanja izlaganja populacije elektromagnetnom zračenju („Službeni list Crne Gore“ broj 15/10) mora se ispoštovati ograničenje jačine elektromagnetnih polja. Način korišćenja radio i telekomunikacione terminalne opreme i elemenata elektronskih komunikacionih mreža mora biti takav, da ukupna jačina elektromagnetnog polja na određenoj lokaciji ne prelazi granice propisane posebnim zakonom.

Prilikom projektovanja/izgradnje objekta pridržavati se tehničkih standarda iz predmetne oblasti. Spisak važnijih standarda primjenjivih za predmetnu oblast dat je u prilogu.

Prilog: Spisak važnijih standarda primjenjivih za elektronske komunikacione mreže objekta

1. MEST EN 50173-1:2009 Informaciona tehnologija - Osnovni sistemi kabliranja - Dio 1: Opšti zahtjevi / Information technology - Generic cabling systems - Part 1: General requirements
2. MEST EN 50173-2:2009 Informaciona tehnologija - Osnovni sistemi kabliranja - Dio 2: Kancelarijski prostor / Information technology - Generic cabling systems - Part 2: Office premises
3. MEST EN 50173-3:2009 Informaciona tehnologija - Osnovni sistemi kabliranja - Dio 3: Industrijske prostorije / Information technology - Generic cabling systems - Part 3: Industrial premises
4. MEST EN 50173-4:2009 Informaciona tehnologija - Osnovni sistemi kabliranja - Dio 4: Stambeni prostori / Information technology - Generic cabling systems - Part 4: Homes
5. MEST EN 50173-5:2009 Informaciona tehnologija - Osnovni sistemi kabliranja - Dio 5: Centri podataka / Information technology - Generic cabling systems - Part 5: Data centres
6. ISO/IEC 18010 Information technology — Pathways and spaces for customer premises cabling
7. ISO/IEC 11801 Generic cabling for customer premises
8. ISO/IEC 15018 Generic cabling for homes
9. MEST EN 50174-1:2009 Informaciona tehnologija - Instalacija kabliranja - Dio 1: Specifikacija i obezbjeđenje kvaliteta / Information technology - Cabling installation - Part 1: Specification and quality assurance
10. MEST EN 50174-2:2009 Informaciona tehnologija - Instalacija kabliranja - Dio 2: Planiranje i praksa instaliranja kablova u zgradama / Information technology - Cabling installation - Part 2: Installation planning and practices inside buildings
11. MEST EN 50174-3:2009 Informaciona tehnologija - Instalacija kabliranja - Dio 3: Planiranje i praksa instaliranja kablova izvan zgrada / Information technology - Cabling installation - Part 3: Installation planning and practices outside buildings
12. MEST EN 50117-2-3:2009 Koaksijalni kablovi - Dio 2-3: Specifikacija po sekcijama za kablove koji se koriste u distribucionim kablovskim mrežama - Distribicioni i spojni kablovi za sisteme koji rade u opsegu 5 MHz - 1 000 MHz / Coaxial cables - Part 2-3: Sectional specification for cables used in cabled distribution networks - Distribution and trunk cables for systems operating at 5 MHz - 1 000 MHz
13. MEST EN 50117-2-4:2009 Koaksijalni kablovi - Dio 2-4: Specifikacija po sekcijama za kablove koji se koriste u distribucionim kablovskim mrežama - Unutrašnji priključni kablovi za sisteme koji rade u opsegu 5 MHz - 3 000 MHz / Coaxial cables - Part 2-4: Sectional specification for cables used in cabled distribution networks - Indoor drop cables for systems operating at 5 MHz - 3 000 MHz
14. MEST EN 50117-2-5:2009 Koaksijalni kablovi - Dio 2-5: Specifikacija po sekcijama za kablove koji se koriste u distribucionim kablovskim mrežama - Spoljašnji priključni kablovi za sisteme koji rade u opsegu 5 MHz - 3 000 MHz / Coaxial cables - Part 2-5: Sectional specification for cables used in cabled distribution networks - Outdoor drop cables for systems operating at 5 MHz - 3 000 MHz

15. MEST EN 50290-2-1:2009 Komunikacioni kablovi - Dio 2-1: Opšta pravila za projektovanje i izgradnju / Communication cables - Part 2-1: Common design rules and construction
16. MEST EN 50310:2009 Primjena izjednačavanja potencijala i uzemljenja u zgradama pomoću opreme informacione tehnologije / Application of equipotential bonding and earthing in buildings with information technology equipment
17. MEST EN 50346:2009/A2:2011 Informaciona tehnologija - Instalacija kabliranja - Ispitivanje instaliranog kabliranja / Information technology - Cabling installation - Testing of installed cabling
18. MEST EN 50441-1:2009 Kablovi za unutrašnje stambene telekomunikacione instalacije - Dio 1: Neoklopljeni kablovi - Klasa 1 / Cables for indoor residential telecommunication installations - Part 1: Unscreened cables - Grade 1
19. MEST EN 50441-2:2009 Kablovi za unutrašnje stambene telekomunikacione instalacije - Dio 2: Oklopljeni kablovi - Klasa 2 / Cables for indoor residential telecommunication installations - Part 2: Screened cables - Grade 2
20. MEST EN 50441-3:2009 Kablovi za unutrašnje stambene telekomunikacione instalacije - Dio 3: Oklopljeni kablovi - Klasa 3 / Cables for indoor residential telecommunication installations - Part 3: Screened cables - Grade 3
21. MEST EN 60603-7-3:2010 Konektori za elektronsku opremu - Dio 7-3: Detaljna specifikacija za 8-pinske, oklopljene, slobodne i pričvršćene konektore, za prenos podataka na frekvencijama do 100 MHz / Connectors for electronic equipment - Part 7-3: Detail specification for 8-way, shielded, free and fixed connectors, for data transmissions with frequencies up to 100 MHz
22. MEST EN 60603-7-5:2010 Konektori za elektronsku opremu - Dio 7-5: Detaljna specifikacija za 8-pinske, oklopljene, slobodne i pričvršćene konektore, za prenos podataka na frekvencijama do 250 MHz / Connectors for electronic equipment - Part 7-5: Detail specification for 8-way, shielded, free and fixed connectors, for data transmissions with frequencies up to 250 MHz
23. MEST EN 60603-7-7:2009 Konektori za elektronsku opremu - Dio 7-7: Detaljna specifikacija za 8-pinske, oklopljene, slobodne i pričvršćene konektore za prenos podataka na frekvencijama do 600 MHz / Connectors for electronic equipment - Part 7-7: Detail specification for 8-way, shielded, free and fixed connectors for data transmission with frequencies up to 600 MHz
24. MEST EN 60966-2-4:2009 Sklopovi radiofrekventnih i koaksijalnih kablova - Dio 2-4: Detaljna specifikacija za kablovske sklopove za radio i TV prijemnike - Frekventni opseg 0 - 3000 MHz, IEC 61169-2 konektori / Radio frequency and coaxial cables assemblies - Part 2-4: Detail specification for cable assemblies for radio and TV receivers - Frequency range 0 to 3 000 MHz, IEC 61169-2 connectors
25. MEST EN 60966-2-5:2009 Spojevi radiofrekventnih i koaksijalnih kablova - Dio 2-5: Detaljna specifikacija za kablovske sklopove za radio i TV prijemnike - Frekventni opseg 0 - 1000 MHz, IEC 61169-2 konektori / Radio frequency and coaxial cable assemblies - Part 2-5: Detail specification for cable assemblies for radio and TV receivers - Frequency range 0 to 1 000 MHz, IEC 61169-2 connectors
26. MEST EN 60966-2-6:2010 Spojevi radiofrekventnih i koaksijalnih kablova - Dio 2-6: Detaljna specifikacija za kablovske spojeve za radio i TV prijemnike - Frekventni opseg 0 - 3000 MHz, IEC 61169-24 konektori / Radio frequency and coaxial cable assemblies - Part 2-6: Detail specification for cable assemblies for radio and TV receivers - Frequency range 0 MHz to 3 000 MHz, IEC 61169-24 connectors

27. MEST EN 61169-2:2009 Radiofrekventni konektori - Dio 2: Specifikacija po sekcijama - Radiofrekventni koaksijalni konektori tipa 9,52 / Radio-frequency connectors - Part 2: Sectional specification - Radio frequency coaxial connectors of type 9,52
28. MEST EN 61169-24:2010 Radiofrekventni konektori - Dio 24: Specifikacija po sekcijama - Radiofrekventni koaksijalni konektori sa navojnim spajanjem, tipično za upotrebu u 75 omskim kablovskim mrežama (tip F) / Radio-frequency connectors - Part 24: Sectional specification - Radio frequency coaxial connectors with screw coupling, typically for use in 75 ohm cable networks (type F)
29. EN 50083 Cabled distribution systems for television, sound and interactive multimedia signals
30. EN 50083-1 Safety requirements
31. MEST EN 50083-2:2008 Kablovske mreže za televizijske signale, zvučne signale i usluge uzajamnog djelovanja - Dio 2: Elektromagnetna kompatibilnost za opremu / Cable networks for television signals, sound signals and interactive services - Part 2: Electromagnetic compatibility for equipment
32. EN 50083-3 Active wideband equipment
33. MEST EN 50083-4:2009 Kablovske mreže za televizijske signale, zvučne signale i interaktivne usluge - Dio 4: Pasivna širokopojasna oprema za mreže koaksijalnih kablova / Cable networks for television signals, sound signals and interactive services - Part 4: Passive wideband equipment for coaxial cable networks
34. MEST EN 50083-5:2009 Kablovske mreže za televizijske signale, zvučne signale i interaktivne usluge - Dio 5: Oprema glavne stanice / Cable networks for television signals, sound signals and interactive services - Part 5: Headend equipment
35. EN 50083-6 Optical equipment
36. MEST EN 50083-7:2009 Kablovske mreže za televizijske signale, zvučne signale i usluge uzajamnog djelovanja - Dio 7: Karakteristike sistema / Cable networks for television signals, sound signals and interactive services - Part 7: System performance
37. MEST EN 50083-8:2009 Kablovske mreže za televizijske signale, zvučne signale i interaktivne usluge - Dio 8: Elektromagnetna kompatibilnost za mreže / Cable networks for television signals, sound signals and interactive services - Part 8: Electromagnetic compatibility for networks
38. MEST EN 50083-9:2009 Kablovske mreže za televizijske signale, zvučne signale i usluge uzajamnog djelovanja - Dio 9: Interfejsi za CATV/SMATV glavne stanice i sličnu profesionalnu opremu za DVB/MPEG-2 prenosne tokove / Cable networks for television signals, sound signals and interactive services - Part 9: Interfaces for CATV/SMATV headends and similar professional equipment for DVB/MPEG-2 transport streams
39. EN 50083-10 System performance for return path
40. MEST EN 60728-1:2009 Kablovske mreže za televizijske signale, zvučne signale i usluge uzajamnog djelovanja - Dio 1: Karakteristike sistema za direktne putanje / Cable networks for television signals, sound signals and interactive services - Part 1: System performance of forward paths



41. MEST EN 60728-3:2009 Kablovske mreže za televizijske signale, zvučne signale i usluge uzajamnog djelovanja - Dio 3: Aktivna širokopojasna oprema za mreže koaksijalnih kablova / Cable networks for television signals, sound signals and interactive services - Part 3: Active wideband equipment for coaxial cable networks
42. MEST EN 60728-4:2009 Kablovske mreže za televizijske signale, zvučne signale i usluge uzajamnog djelovanja - Dio 4: Pasivna širokopojasna oprema za mreže koaksijalnih kablova / Cable networks for television signals, sound signals and interactive services - Part 4: Passive wideband equipment for coaxial cable networks
43. MEST EN 60728-5:2009 Kablovske mreže za televizijske signale, zvučne signale i usluge uzajamnog djelovanja - Dio 5: Oprema glavne stanice / Cable networks for television signals, sound signals and interactive services - Part 5: Headend equipment
44. MEST EN 60728-6:2009 Kablovske mreže za televizijske signale, zvučne signale i usluge uzajamnog djelovanja - Dio 6: Optička (optoelektronička) oprema / Cable networks for television signals, sound signals and interactive services - Part 6: Optical equipment
45. MEST EN 60728-7-1:2009 Kablovske mreže za televizijske signale, zvučne signale i usluge uzajamnog djelovanja - Dio 7-1: Spoljašnje instalacione mreže hibridnih optičko-koaksijalnih kablova - Specifikacija fizičkog (PHY) nivoa / Cable networks for television signals, sound signals and interactive services - Part 7-1: Hybrid Fibre Coax Outside Plant Status Monitoring - Physical (PHY) Layer Specification
46. MEST EN 60728-7-2:2009 Kablovske mreže za televizijske signale, zvučne signale i usluge uzajamnog djelovanja - Dio 7-2: Nadgledanje stanja spoljašnjih instalacionih mreža hibridnih optičko-koaksijalnih kablova - Specifikacija MAC nivoa / Cable networks for television signals, sound signals and interactive services - Part 7-2: Hybrid Fibre Coax Outside Plant Status Monitoring - Media access Control (MAC) Layer Specification
47. MEST EN 60728-7-3:2009 Kablovske mreže za televizijske signale, zvučne signale i usluge uzajamnog djelovanja - Dio 7-3: Nadgledanje stanja spoljašnjih instalacionih mreža hibridnih optičkih kablova - Specifikacija napajanja na interfejs magistralu transpondera (PSTIB) / Cable networks for television signals, sound signals and interactive services - Part 7-3: Hybrid Fibre Coax Outside Plant Status Monitoring - Power supply to Transponder Interface Bus (PSTIB) Specification
48. MEST EN 60728-10:2009 Kablovske mreže za televizijske signale, zvučne signale i usluge uzajamnog djelovanja - Dio 10: Karakteristike sistema za povratne putanje / Cable networks for television signals, sound signals and interactive services - Part 10: System performance for return paths
49. MEST EN 60728-11:2009 Kablovske mreže za televizijske signale, zvučne signale i usluge uzajamnog djelovanja - Dio 11: Bezbednost / Cable networks for television signals, sound signals and interactive services - Part 11: Safety

IZMJENE DUP-a LASTVA - SELJANOVO - TIVAT - GRADIOŠNICA  
LOKACIJA BROJ 8

TELEKOMUNIKACIJE

R 1 : 1000



Za kat. parc. 897/1 KO Tivat

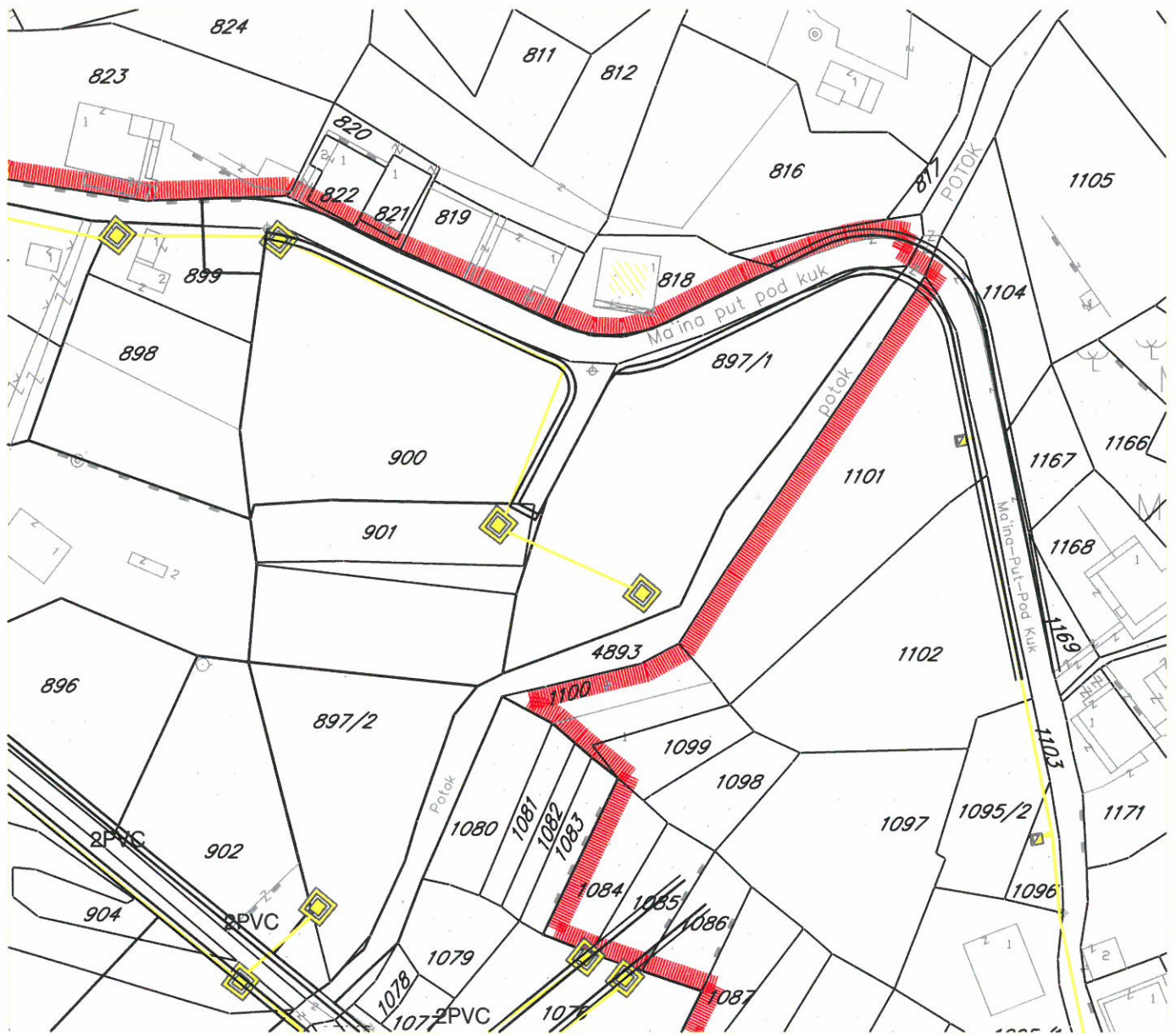

LEGENDA:

-  GRANICA ZAHVATA PLANA
-  TT KANAL
-  VAN KANAL (U ZEMLJI)
-  OPTIKA
-  OKNO
-  IZVODI



Savjetnik za geodetske poslove:  
Jelena Tošković, spec.sci.geod.