

CRNA GORA

Opština Tivat

Sekretarijat za uređenje prostora i

zaštitu životne sredine

Broj: 0902-351-643/2

Tivat, 11.12.2013.god.

Na osnovu člana 62a Zakona o uređenju prostora i izgradnji objekata (»Sl.list CG« br. 51/08, 40/10, 34/11, 40/11, 47/11, 35/13 i 39/13) i člana 6 „Odluke o donošenju Izmjena i dopuna Detaljnog urbanističkog plana Radovići“ (»Sl.list CG« br. 32/2011), na zahtjev JOSIĆ Svetlane, Sekretarijat za uređenje prostora i zaštitu životne sredine izdaje:

## URBANISTIČKO – TEHNIČKI USLOVI

za rekonstrukciju objekta mješovite namjene na urbanističkoj parceli UP C27, planska zona C, koja je formirana od kat.par.br. 750 i dijelova kat.par.br. 749, 751, 752, 753/1, 754 i 755, sve u KO Radovići, u zahvatu „Izmjena i dopuna Detaljnog urbanističkog plana Radovići“, Opština Tivat

### 1. USLOVI U POGLEDU NAMJENE POVRŠINA I REŽIMA ZAŠTITE

U okviru UP C27, u planskoj zoni C, planirana je namjena **MN-mješovita namjena**, a predviđena intervencija za predmetnu urbanističku parcelu je **rekonstrukcija**.

Mješovite namjene su predviđene za stanovanje i druge sadržaje: trgovine, sporta i rekreacije i dr. objekti društvenih djelatnosti (ugostiteljski, servisni, objekti za smještaj turista i dr.).

U ovom Planu, centralni sadržaji i mješovite namjena se predviđaju u prizemnim etažama objekata dok je na višim etažama planirano stanovanje.

### 2. USLOVI PARCELACIJE, REGULACIJE, NIVELACIJE I MAKSIMALNI KAPACITETI

UP C27 je formirana od kat.par.br. 750 i dijelova kat.par.br. 749, 751, 752, 753/1, 754 i 755, sve u KO Radovići.

Zakonom o uređenju prostora i izgradnji objekata je definisano da lokacija (mjesto izvođenja radova) može biti i **dio urbanističke parcele**. S obzirom da se predmetna urbanistička parcela sastoji od više katastarskih parcela odnosno njihovih djelova, različitih vlasnika, potrebno je uraditi idejno rješenje za kompletnu urbanističku parcelu i definisati eventualnu faznost realizacije u skladu sa urbanističko-tehničkim uslovima. Za izradu idejnog rješenja potrebna je saglasnost svih vlasnika katastarskih parcela koje ulaze u sastav predmetne urbanističke parcele. To je uslov za dobijanje građevinske dozvole za faznu izgradnju objekata na dijelu urbanističke parcele.

Urbanistički parametri sa planiranim kapacitetima:

urbanistička zona	C
urbanistička parcela	UP C27
planirana namjena	Mješovita namjena (MN)
površina UP C27	1282m <sup>2</sup>
max indeks zauzetosti	0.30
max zauzetost na UP C27	385m <sup>2</sup> BGP



max indeks izgradjenosti	1.20
max bruto građevinska površina na UP C27	1538m <sup>2</sup> BRGP
BRGP stanovanja	1154m <sup>2</sup>
BGP poslovanja	385m <sup>2</sup>
max broj etaža	4

UP C27 je definisana koordinatama tačaka: 2712, 2713, 2714, 2926, 2927, 2917, 2918, 2919, 2920, 2921, 2922, 2923, 2924 i 2925 koje se čitaju u grafičkom izvodu ovih UTU-a na listu: *Plan parcelacije, nivelacije i regulacije (tačke)*.

### **Napomena:**

Do podnošenja zahtjeva za izdavanje građevinske dozvole, investitor je dužan **formirati** urbanističku parcelu UP C27 prema datim uslovima parcelacije i riješiti imovinsko-pravne odnose na cijeloj UP.

- Urbanistički parametri regulacije, parcelacije i nivelacije prikazani su u grafičkom prilogu 09 „*Plan parcelacije, regulacije i nivelacije*“. Građevinska linija je linija na zemlji (GL 1) do koje se može graditi.
- Građevinska linija na predmetnoj parceli dio je građevinske linije za cijeli blok, i definisana je koordinatama tačaka 38, 39, 40, 363, 364, 365, 366 i 367 koje se čitaju u grafičkom izvodu ovih UTU-a na listu: *Plan parcelacije, nivelacije i regulacije*.

### **3. USLOVI ZA IZGRADNJU OBJEKATA**

U slučaju kada je postojeći objekat dotrajavao, ili kada korisnik odluči da ga zamjeni novim, objekat se može srušiti po prethodno pribavljenom odobrenju nadležnog organa i na parceli izgraditi objekat u svemu prema definisanim urbanističkim parametrima i uslovima za izgradnju objekata ovog Plana. Ova izgradnja se može planirati fazno. Dozvoljava se uklanjanje i drugih postojećih osnovnih ili pomoćnih objekata i gradnja novih a sve na osnovu urbanističkih parametara za urbanističku parcelu.

- Objekte planirati kao slobodnostojeće na parceli, u smaknutom nizu ili kao blok.
- Dozvoljeni kapaciteti objekata su dati u tekstualnom dijelu Plana, poglavlje 6 „*Analitički podaci*“, i to kao maksimalne vrijednosti, a mogu biti i manje.
- Realizacija je moguća fazno do maksimalnih parametara.
- Objekat, može imati podrumsku i/ili suterensku etažu.
- Suteran i podrum objekta se može koristiti kao garaža i/ili magacinski prostor. Potencijalni poslovni prostor u suterenu je fizički i funkcionalno povezan sa prizemljem i nema direktne ulaze sa ulice. Kada se podzemne etaže koriste kao garaže tada ne ulaze u obračun BRGP.
- Ukoliko su u prizemlju predviđene djelatnosti koje zahtjevaju direktan kontakt sa posjetiocima (trgovina, ugostiteljstvo...), kota poda prizemlja može biti **max 0,2m** od kote terena sa kojeg se pristupa.
- Dozvoljeno je planirati konzolne ispuste - erkere i balkone maksimalne dubine **1,80m**. Fasadna površina erkera ne smije prelaziti **25%** površine fasade na kojoj su planirani.
- Otvaranje prozora stambenih prostorija na bočnim fasadama objekta dozvoljeno je ukoliko je rastojanje od bočnog susjeda veće od **10m**.
- Nagib krovnih ravni iznosi **max 21°**.
- Posljednja etaža objekata može se graditi kao potkrovlje ili povučen sprat.
- Potkrovlje svojom površinom ne smije izlaziti iz horizontalnog gabarita objekta. Nije dozvoljena izgradnja mansardnih krovova u vidu tzv "kapa" sa prepuštima.

- Maksimalna visina nadzitka potkrovnne etaže pri izgradnji klasičnog krova je **1,2m**, računajući od kote poda potkrovlja do najniže kote krovnog vijenca.
- Ukoliko se pri izgradnji potkrovlja dobije odgovarajuća visina, u potkrovnom prostoru može se organizovati galerija koja je u funkciji posljednje etaže. Galerija se ne može organizovati kao nezavisna stambena površina (stambena jedinica).
- Povučeni sprat predstavlja površinu završne etaže koja zauzima **max 0,75%** spratne etaže.
- Na parcelama ove namjene ne mogu se graditi pomoćni objekti (garaže, ostave i sl).

### 3. USLOVI ZA ARHITEKTONSKO OBLIKOVANJE I MATERIJALIZACIJU OBJEKATA

- Oblikovanje i arhitektura objekata treba da budu prilagodjeni savremenom izrazu, uz upotrebu odgovarajućih materijala i tehnologija koji će pružiti maksimalan komfor poslovanju i stanovanju. Posebnu pažnju obratiti na motive ugla kao vizuelno prepoznatljive elemente.
- Nije dozvoljena upotreba prefabrikovanih betonskih ornamenata na fasadama.
- Ukoliko fasada nije kamena, obavezna je obrada malterisanjem u bijeloj, svijetlo sivoj ili drugoj boji pastelnog tonaliteta.

#### **Uslovi za nesmetano kretanje lica smanjene pokretljivosti**

Potrebno je u projektovanju i izvođenju obezbediti pristup svakom objektu koji mogu da koriste lica smanjene pokretljivosti, takođe nivelaciju svih pešačkih staza i prolaza raditi u skladu sa važećim Pravilnikom o bližim uslovima i načinu prilagođavanja objekata za pristup i kretanje lica smanjene pokretljivosti (Sl.list CG 2/09).

### 4. USLOVI ZA PARKIRANJE, GARAŽIRANJE I UREĐENJE PARCELE

kolski pristup na parcelu.

**Napomena:** Sastavni dio ovih Urbanističko-tehničkih uslova su **Opšti saobraćajno-tehnički uslovi** za izradu tehničke dokumentacije za izgradnju komercijalnih objekata u zahvatu planskih dokumenata (DUP-a, UP-a i Studija lokacije) opštine Tivat broj 1006-152 od 30.05.2013.god. izdati od Sekretarijata za komunalno-stambene poslove i saobraćaj.

#### **Parkiranje**

- Obaveza je da se potreban broj parking mjesta obezbedi u okviru parcele, u garažama u sklopu objekta a samo manji broj u vidu parkinga na otvorenom.
- Preporuka je da se parkiranje rješava u okviru podzemnih garaža, kako bi što veći dio parcele ostao slobodan za parterno uređenje i ozelenjavanje prostora.
- Nije dozvoljena izgradnja garaža kao nezavisnih objekata na parceli.
- Broj mjesta za parkiranje vozila se određuje po principu:

STANOVANJE	1PM/1-1.2 stan
UGOSTITELJSTVO	20-30PM/1000m <sup>2</sup> korisne površine ili 1PM na 3-4 stolice
DJELATNOSTI	20-40PM/1000m <sup>2</sup> korisne površine

Broj stambenih jedinica koje se mogu graditi u okviru jednog objekta, odnosno površina poslovnog prostora, uslovljena je ostvarenim brojem parking mjesta.

#### **Ogradjivanje i ozelenjavanje**

- Nije predviđeno ogradjivanje parcela za centralne djelatnosti i mješovite namjene.



- Objekat se može ogradjivati samo u dijelu tehničkog pristupa i to transparentnom ogradom, visine do 2.0m, i to tako da se vrata i kapije na ogradi ne mogu otvarati izvan regulacione linije.
- Slobodne površine parcele treba popločati, ozeleniti i urediti kao pjacete namenjene javnom korišćenju i dostupne svima.
- Princip uređenja zelenila u okviru parcela stambenih objekata i blokova je dat u uslovima za pejzažno uređenje.

## 5. USLOVI ZA PROJEKTOVANJE INSTALACIJA

Vodovodne i kanalizacione, elektro i tk instalacije u objektu i izvan njega projektovati u skladu sa važećim propisima i standardima, a priključenje objekta na naseljske infrastrukturne sisteme izvesti u saradnji sa nadležnim javnim preduzećima.

U prilogu ovih uslova daju se izvodi iz „Izmjena i dopuna DUP-a Radovići“: plan hidrotehničke infrastrukture. Sastavni dio ovih urbanističko-tehničkih uslova su:

- **Vodni uslovi** za odvođenje otpadnih voda za stambene i poslovne objekte broj 0819-1526/1 od 08.08.2011.god. izdati od Sekretarijata za finansije i ekonomski razvoj
- **Akt EPCG FC** Distribucija br. 40-00-17865 od 24.11.2011.godine
- **Tehnički uslovi** za priključenje potrošača na el.distributivnu mrežu broj 40-23-01-2065 od 03.10.2011.godine izdati od strane Elektrodistribucije Tivat
- **Uslovi** za izgradnju pretplatničkih komunikacionih kablova, kablova za kablovsku distribuciju i zajedničkog antenskog sistema objekata broj 0404-5446/2 od 30.11.2011.godine, izdatu od strane Agencije za elektronske komunikacije i poštansku djelatnost.

## 6. PRIRODNE KARAKTERISTIKE

### Topografske odlike

Predmetna lokacija obuhvata prostor od nivoa puta Tivat-Radovići (cca 53,50 mnm), do najviše kote od 91 metara nadmorske visine sa padom ka jugoistoku, sa pogledom prema susjednim naseljima Milovići, Nikovići i Bogišići.

### Geomorfološke karakteristike

Reljef Crnogorskog primorja, predodređen raznovrsnošću i složenošću geološkog sastava i građe terena, veoma je dinamičan, sa naglim hipsometrijskim promjenama na relativno malom prostoru. Poluostrvo Luštica, izgrađeno je od bankovitih i slojevitih krečnjaka, a rjeđe i dolomita gornje krede. U središnjem dijelovima imaju karakter zatalasane zaravni sa više vrtača i uvala. Obala Na području Luštice je zastupljen kraški reljef, koji je formiran na lako rastvorljivim karbonatnim stijenama trijasko, jurske i naročito kredne starosti, koje su korozionim pr°Cesima u dužem periodu karstifikovane. Osnovna karakteristika ovog reljefa je pojava brojnih vrtača, škrapa, skaršćenih depresija, kao i dobro razvijenih dolina između kojih su zaostali najčešće uski i oštri grebeni.

### Geološke karakteristike

Geotektonska jedinica Paraautohton obuhvata djelove Primorja u području zapadno od Herceg Novog, Mrčevo i Grbaljsko polje, Lušticu i Donji Grbalj, kao i područje od Bara do rijeke Bojane, tj. prostor između mora i tektonske jedinice zone Budva, odnosno zone Visoki krš. Sedimenti gornje krede, razvijeni između ostalog na Luštici, predstavljeni su sivim, bjeličastim i mrko-žučkastim krečnjacima, vapnovitim i bituminoznim dolomitima, dolomitičnim krečnjacima, laporovitim krečnjacima sa proslojcima i muglama rožnaca, karbonatnim brečama i brečastim krečnjacima. Tektonska jedinica Paraautohton se odlikuje generalnim padom svih formacija prema sjeveroistoku, sa blagim i srednjim padnim uglovima, mada se u karbonatnim sedimentima zapazaju naborne strukture sinklinala i antiklinala manjih dimenzija sa jugozapadnom divergencijom.



### **Seizmičke karakteristike**

Kompleksna sagledavanja podataka ukazuju na postojanje više seizmogenih zona, od kojih su za prostor Primorja posebno važne one na južnom dijelu Crne Gore tj: Skadarska zona, zona Ulcinja i zona Budve. U navedenim zonama dešavaju se snažni zemljotresi, čiji se maksimalni intezitet kreće oko 9o MCS skale. Na osnovu Karte seizmičke regionalizacije (1982), Crnogorsko primorje se nalazi u granicama IX osnovnog stepena seizmičnosti (MCS skale), u uslovima srednjeg tla. činjenica da je prostor u granicama morskog dobra i neposrednog zaleđa, velikim dijelom izgrađen od flišnih, pretežno klastičnih sedimenata i kvartarnih tvorevina, predstavlja veliku nepovoljnost sa aspekta seizmičkog rizika.

### **Klimatske karakteristike (na osnovu mjerenja na meteostanici Tivat)**

**Maksimalna temperatura** vazduha ima srednje mjesečne maksimalne vrijednosti u najtoplijim mjesecima (jul i avgust) oko 30°C, dok u najhladnijim (januar i februar), iznosi od 12 do 13°C. Učestalost maksimalnih temperatura pokazuje da je koncentracija najviših dnevnih temperatura tokom avgusta. Minimalna temperatura vazduha u zimskim mjesecima ima prosječnu vrijednost oko 2°C, dok u ljetnjim mjesecima ta vrijednost iznosi oko 17°C. Srednje mjesečne temperature vazduha pokazuju veoma pravilan hod sa makisumom tokom jula-avgusta i minimumom tokom januara-februara. Godišnje kolebanje u prosjeku iznosi oko 16°C. Ni u jednom mjesecu srednja temperatura nije ispod 2°C. Srednja mjesečna temperatura iznad 10°C počinje tek u maju i završava se početkom novembra. Srednja mjesečna temperatura vazduha za Tivat iznosi 14,7 °C. Apsolutno najviše vrijednosti temperature tokom zimskog perioda su oko 17°C, a ekstremno najniže oko -3°C, dok u ljetnjem periodu ekstremno visoke temperature imaju vrijednost oko 34°C, a ekstremno najniže oko 12°C. Apsolutni maksimum javlja se u mjesecu avgustu 39,5°C, a minimum se javlja u februaru -8,2°C.

Opšti režim **padavina** na Crnogorskom primorju odlikuje se maksimumom tokom zimskog i minimumom tokom ljetnjeg perioda godine. U ukupnoj godišnjoj količini padavina najveći doprinos imaju mjeseci oktobar, novembar i decembar sa oko 30-40%, a najmanji juni, juli i avgust sa svega oko 10%. Tokom zimskog perioda dnevni prosjek padavina iznosi prosječno 5-8 l/m<sup>2</sup>, mada najveće dnevne količine mogu dostići vrijednosti preko 40 l/m<sup>2</sup>. U ljetnjem periodu, dnevni prosjek padavina iznosi svega oko 1 l/m<sup>2</sup>. Prostorna raspodjela srednjih godišnjih količina padavina pokazuje relativno dobru homogenost u zoni neposredno uz more. Srednja godišnja količina padavina za Tivat iznosi 1429,2 l/m<sup>2</sup>.

**Relativna vlažnost vazduha** pokazuje veoma stabilan hod tokom godine. Maksimum srednjih mjesečnih vrijednosti javlja se tokom prelaznih mjeseci (april-maj-juni i septembar-oktobar), a minimum uglavnom tokom ljetnjeg perioda, u nekim slučajevima i tokom januara-februara. Vrijednosti srednje godišnje relativne vlažnosti vazduha iznose za Tivat 70,5 % (min 62 % u julu, max 75,6 % u oktobru).

Na Primorju je tokom godine u prosjeku 4,2 desetine (42%) neba pokriveno oblacima. **Oblačnost** u ljetnjem periodu je manja u odnosu na prosječnu godišnju za oko 40 %. Srednja godišnja oblačnost iznosi za Tivat 3,84 (min 1,8 u julu, max 5,0 u februaru i martu).

Prosječno godišnje Primorje ima oko 2455 časova **osunčavanja**, od kojih 931 čas u ljetnjim mjesecima (jun, jul i avgust), tj. oko 40% godišnjeg osunčavanja pripada jednoj četvrtini godine. Zimi osunčavanje je znatno smanjeno. Tokom januara Primorje ima svega oko 125 časova, što predstavlja 5% godišnje vrijednosti. Dnevno, tokom čitave godine Primorje ima u prosjeku oko 7 časova sisanja sunca, sa dnevnim oscilacijama od +/- 3,5 časova.

Za čitavo Primorje maksimalne brzine imaju **vjetrovi** iz sjevernog i južnog kvadranta, čije prosječne brzine pokazuju veoma ustaljene vrijednosti (ne prelaze 5 m/s). Za Tivat su to: jugoistok (8,74 %), zapad-jugozapad (7,9 %), istok-jugoistok i jug (po 6,4 %).

### **Pejzažne i ambijentalne specifičnosti**



Prema jedinstvenoj klasifikaciji tipova pejzaža Crne Gore, Crnogorsko primorje pripada eumediteranskom tipu pejzaža. Posebnost ovog pejzažnog tipa ogleda se u skladu dvaju kontrastnih elemenata prirode-vazdazelene tvrdolisne vegetacije i stjenovitih, strmih krečnjačkih grebena. Zimzelena vegetacija obezbjeđuje živopisnost predjela tokom cijele godine.

## 7. USLOVI STABILNOSTI TERENA I KONSTRUKCIJE OBJEKATA

Prilikom izgradnje novih objekata i dogradnje postojećih u cilju obezbjeđenja stabilnosti terena, investitor je dužan da izvrši odgovarajuće saniranje terena, ako se za to pojavi potreba.

Prije izrade tehničke dokumentacije preporuka investitoru je da izradi Projekat geoloških istraživanja tla za predmetnu lokaciju i elaborat o rezultatima izvršenih geoloških istraživanja i na iste pribaviti saglasnost nadležnog ministarstva. Projekat konstrukcije prilagoditi arhitektonskom rješenju uz pridržavanje važećih propisa i pravilnika: Pravilnik o opterećenju zgrada PBAB 87 („Sl. List SFRJ”, br. 11/87) i Pravilnik o tehničkim normativima za izgradnju objekata visokogradnje u seizmičkim područjima (I. List SFRJ”, br. 31/81, 49/82, 21/88 i 52/90).

### **Proračune raditi za IX (deveti) stepen seizmičkog inteziteta po MCS skali.**

Za potrebe proračuna koristiti podatke Hidrometeorološkog zavoda o klimatskim i hidrološkim karakteristikama u zoni predmetne lokacije. Izbor fundiranja novih objekata prilagoditi zahtjevima sigurnosti, ekonomičnosti i funkcionalnosti objekata. Posebnu pažnju obratiti na propisivanje mjera antikorozivne zaštite konstrukcije, bilo da je riječ o agresivnom djelovanju atmosfere ili podzemne vode. Konstrukciju novih objekata oblikovati na savremen način sa krutim tavanicama, bez miješanja sistema nošenja po spratovima, sa jednostavnim osnovama i sa jasnom seizmičkom koncepcijom.

## 8. USLOVI U POGLEDU MJERA ZAŠTITE

Projektom predvidjeti sledeće mjere zaštite:

- od požara shodno Zakonu o zaštiti i spašavanju (Sl. list CG br.13/07 i 05/08) i pratećim propisima,
- zaštite od elementarnih nepogoda, shodno Zakonu o zaštiti i spašavanju i Pravilniku o merama zaštite od elementarnih nepogoda ( Sl. list CG br.8/93),
- zaštite životne sredine i shodno Zakonu o procjeni uticaja na životnu sredinu („Sl. list RCG“ br. 80/05) sprovesti postupak procjene uticaja uticaja na životnu sredinu,
- zaštite na radu shodno članu 7 Zakona o zaštiti na radu („Sl. list CG“ br. 79/04), a za potrebe izgradnje objekta izraditi Elaborat o uređenju gradilišta, shodno članu 8. istog zakona.

Prilikom projektovanja i izgradnje garaže pridržavati se Pravilnika o tehničkim zahtjevima za zaštitu garaža za putničke automobile od požara i eksplozija (“Sl. list SCG”, br. 31/05).

Radi zaštite od elementarnih i drugih većih nepogoda, sva rješenja za buduću izgradnju i uređenje prostora moraju se zasnivati na nalazima i preporukama inženjersko-geoloških istraživanja sa seizmičkom mikrojonekologijom terena za PPO / GUP TIVAT.

Koristiti dopunske izvore energije (solarna); izvoditi cisterne radi dopune u vodosnabdijevanju; koristiti morsku vodu za bazene i izvoditi vodonepropusne septičke jame do realizacije kanalizacionog sistema.

### **Smjernice za zaštitu životne sredine**

Prostorno rešenje DUP-a rađeno je na osnovu principa očuvanja životne sredine. Osnovna načela sa ovog stanovišta su:

- da planirane aktivnosti na prostoru DUP-a ne ugrožavaju životnu sredinu;
- racionalno korišćenje građevinskog područja;

- korišćenje prirodnih pogodnosti za razvoj, a ne samo rast naselja;
- postići optimalan odnos izgrađenog i slobodnog prostora;
- racionalno korišćenje vode uz obnovu tradicionalnog načina sakupljanja vode u ukopanim ili zidanim "bistjerna"-ma, kao i formiranje novih;
- da se voda, zemljište i vazduh liše svakog zagađenja uvođenjem adekvatne infrastrukture;
- da se naselje opremi adekvatnim brojem kontejnera i kućnih posuda za sakupljanje otpada, koje će se redovno prazniti na definisanu sanitarnu deponiju
- da se zemljište i šut odlažu na odlagalište prema Lokalnom planu upravljanja otpadom
- da se postigne potrebna količina zelenila za optimalnu zaštitu vazduha;
- da se izvrši zaštita frekventnih koridora saobraćaja;
- da se koordiniranim akcijama radi na sprovođenju mjera zaštite od avionske buke;
- da se za prostor precizno definiše nadležnost i vlasništvo.

Za smanjenje i eliminisanje negativnih uticaja na prirodne i pejzažne vrijednosti od obavljanja predloženih aktivnosti primjenjivaće se propisane mjere zaštite životne sredine, zatim monitoring i inspeksijska kontrola. Planirani sistem sakupljanja otpada za cijelu teritoriju Tivta, uređenje reciklažnog dvorišta u servisno komunalnoj zoni u Kukuljini i odvoz na regionalnu deponiju bitno će poboljšati postojeće stanje. Takođe, planira se sanacija zatvorenih deponija u Sinjarevu i Grabovcu te sanacija neuređenih odlagališta.

#### **Smjernice za spriječavanje i zaštitu od prirodnih i tehničko - tehnoloških nesreća**

Mjere zaštite od elementarnih nepogoda obuhvataju preventivne mjere kojima se spriječava ili ublažava dejstvo elementarnih nepogoda. Smjernice za zaštitu su definisane u Nacionalnoj strategiji za vanredne situacije te nacionalnom i opštinskom planu zaštite i spašavanja.

Elementarne nepogode mogu biti:

- Prirodne nepogode (zemljotres, požari, klizanje tla, poplave, orkanski vetrovi, snježne lavine i nanosi i dr.);
- Nepogode izazvane djelovanjem čoveka (nesolidna gradnja, havarije industrijskih postrojenja, požari velikih razmera, eksplozije i dr.);
- drugi oblik opšte opasnosti (tehničko-tehnološke i medicinske katastrofe, kontaminacija, pucanje brana i dr.)

U cilju zaštite od elementarnih nepogoda postupiti u skladu sa Zakonom o zaštiti od elementarnih nepogoda (Sl. list RCG br. 57/1992) i Pravilnikom o mjerama zaštite od elementarnih nepogoda ("Sl.list R CG br. 8/1993). Za prostor ovog Plana najveću opasnost predstavljaju zemljotresi i požari.

#### **Zaštita od požara**

Širenje požarnih oluja na izgradjenim dijelovima grada sprječava se zaštitnim koridorima zelenila. U tu svrhu prostornim konceptom PUP-a Tivat formirani su koridori zelenila i do 150 m širine koji dijele pojedine mikrorajone na manje urbane cjeline, a ove posebnim planom na zone, blokove i građevinske ansamble. Preventivna mjera zaštite od požara je postavljanje objekata na što većem međusobnom rastojanju kako bi se sprečilo prenošenje požara. Takođe, obavezno je planirati i obezbediti prilaz vatrogasnih vozila objektu. Izgradjeni dijelovi razmatranog prostora moraju biti opremljeni funkcionalnom hidrantskom mrežom koja će omogućiti efikasnu zaštitu, odnosno gašenje nastalih požara. Planirani objekat mora biti pokriven spoljnom hidrantskom mrežom regulisanom na nivou kompleksa u skladu sa Pravilnikom o tehničkim normativima za hidrantsku mrežu i gašenje požar ( Sl. list SFRJ broj 30/91).

#### **Uslovi i mjere zaštite od zemljotresa**

Preporuke za projektovanje objekata aseizmičnih konstrukcija:

Na području PUP-a Tivat, mogu se graditi objekti različite spratnosti uz pravilan (optimalan) izbor konstruktivnih sistema i materijala. Horizontalni gabarit objekta u osnovi treba da ima



pravilnu geometrijsku formu, koja je simetrična u odnosu na glavne ose objekta, npr. pravougaona, kvadratna i sl.. Principijelno izbjegavati rekonstrukciju sa nadogradnjom objekta gdje se mijenja postojeći konstruktivni sistem, u protivnom obavezna je prethodna statička i seizmičkih analiza, sa ciljem obezbjeđivanja dokaza o mogućnosti pristupanja rekonstrukciji. Izbor i kvalitet materijala i način izvodjenja objekta od bitnog su značaja za sigurnost i ponašanje objekta, izloženih seizmičkom dejstvu. Armirano-betonske i čelične konstrukcije posjeduju visoku seizmičku otpornost. Pored ramovskih armirano-betonskih konstrukcija može biti primjenjena izgradnja objekata ramovskih konstruktivnih sistema ojačanih sa armirano-betonskim dijafragmama (jezgrima), kao i konstrukcija sa armirano-betonskim platnima. Ove konstrukcije su naročito ekonomične za visine objekata do 15 spratova. Kod zidanih konstrukcija preporučuje se primjena zidanja, ojačanog horizontalnim i vertikalnim serklažima i armirane konstrukcije različitog tipa. Obično zidanje, samo sa horizontalnim i vertikalnim serklažima treba primjenjivati za objekte manjeg značaja i manje visine (do 2 sprata visine). Kod projektovanja konstrukcija temelja prednost imaju one konstrukcije koje sprečavaju klizanja u kontaktu sa tlom i pojavu neravnomjernih slijeganja. Opterećenje koje se prenosi preko temeljne konstrukcije na tlo mora da bude homogeno raspoređeno po cijeloj kontaktnoj površini. Treba obezbjeđiti dovoljnu krutost temeljne konstrukcije, a posebno na spojevima temeljnih greda sa stubovima konstrukcije.

## 1. SMJERNICE ZA POVEĆANJE ENERGETSKE EFIKASNOSTI

- Smanjenje uticaja na životnu sredinu kroz manju emisiju CO<sub>2</sub> i stvaranje uslova za veće korišćenje obnovljivih izvora energije je primarni cilj energetske politike razvoja. Solarna energija, snaga vjetra, geotermika, biomasa su potencijalni izvori čiste obnovljive energije.
- Energija direktnog sunčevog zračenja je veoma primenjiva na području Radovića zbog povoljnog položaja i velikog broja sunčanih dana u godini. Korišćenjem ove energije moguće je uštedjeti i do 60% godišnje potrebne energije za pripremu sanitarne tople vode.
- Podrška sistemu grijanja i hlađenja prostorija su takođe mogućnosti primjene energije sunca.
- Solarna energija se pretvara u izvor el. energije preko fotonaponskih sistema (modula) za napajanje trošila relativno malih snaga na području informatike, mjerenja, telekomunikacija, signalizacija, osvetljenja itd. Povezivanje solarnog sistema s javnom električnom mrežom dobija se energetski sistem koji objedinjava prednosti oba izvora energije: neznatne troškove solarne energije i uvijek prisutni izvor el. energije iz javne mreže. Višak energije iz solarnih modula daje se javnoj mreži ili skladišti u baterijama što je moguće za vrijeme ljetnjih mjeseci.

Racionalno i efikasno korišćenje energije se postiže i kroz niz mjera kao što su:

- Smanjenje gubitaka u razvodu el. mreže na 10%
- Uvođenje tarifnih sistema koji će podsticati štednju energije
- Pažljiv izbor građevinskog materijala, opreme i izolacionih materijala kod gradnje objekata
- Izbor energetski efikasnih potrošača visokoh stepena korisnog dejstva
- Izbor energetski efikasne štedne rasvjete
- Izbor sistema za inteligentno upravljanje u stanovanju

Smjernice za povećanje energetske efikasnosti i korišćenje obnovljivih izvora energije

- U procesu uspostavljanja održive potrošnje energije prioritet treba dati racionalnom planiranju potrošnje, tj. implementaciji mjera energetske efikasnosti u sve segmente energetskog sistema.

Održiva gradnja je svakako jedan od značajnijih segmenata održivog razvoja koji uključuje:

- Upotrebu građevinskih materijala koji nisu štetni po životnu sredinu;
- Energetsku efikasnost zgrada;



- Upravljanje otpadom nastalim prilikom izgradnje ili rušenja objekata.

Potrebno je:

- Analizirati lokaciju, orijentaciju i oblik objekta;
- Primjeniti visoki nivo toplotne izolacije kompletnog spoljnog omotača objekta i izbjegavati toplotne mostove;
- Iskoristiti toplotne dobitke od sunca i zaštititi se od pretjeranog osunčanja;
- Koristiti energetske efikasne sisteme grijanja, hlađenja i ventilacije, i kombinovati ga sa obnovljivim izvorima energije.

## 10. OSTALI USLOVI

Investitor je obavezan da pripremi i propiše projektni zadatak za izradu tehničke dokumentacije za izgradnju predmetnog objekta uz obavezno poštovanje urbanističko-tehničkih uslova.

Na osnovu ovih urbanističko-tehničkih uslova investitor treba da izradi **glavni projekat** u skladu sa odredbama Zakona o uređenju prostora i izgradnji objekata (»Sl.list CG« br. 51/08, 40/10 i 34/11). Situaciju terena treba uraditi u mjerilu 1:200 i na njoj treba prikazati objekat i uređenje parcele.

Za glavni projekat obavezna je izrada **Protivpožarnog elaborata, Elaborata zaštite na radu i revizija** shodno članu 86 Zakona o uređenju prostora i izgradnji objekata (»Sl.list CG« br. 51/08, 40/10 i 34/11).

## 12. GRAFIČKI PRILOZI

- Tabelarni prikaz planiranog rješenja na nivou urbanističkih parcela;
- Topografsko-katastarski plan sa granicom plana R 1:1000;
- Stanje fizičkih struktura i namjena površina sa prikazom neformalnih objekata R 1:1000
- Plan namjene površina sa administrativnom podjelom na planske jedinice R 1:1000;
- Plan mjera, uslova i režima zaštite R 1:1000;
- Plan parcelacije, nivelacije i regulacije R 1:1000;
- Plan saobraćajne infrastrukture R 1:1000;
- Plan zelenih i slobodnih površina R 1:1000;
- Plan hidrotehničke infrastrukture R 1:1000;
- Plan elektroenergetske infrastrukture R 1:1000;
- Plan telekomunikacionih infrastrukture R 1:1000;

**NAPOMENA:** Ovi UTU predstavljaju polaznu osnovu za izradu projekta i **ne daju nikakvo pravo** za izvođenje radova na predmetnoj lokaciji.

**SAVJETNIK ZA URBANIZAM**

Marko Kostić, dipl.ing.arh.



**SEKRETAR**

Tatjana Jelić, dipl.pravnik

**Dostaviti:**

- ➔ Josić Svetlana, Radovići Novo naselje bb, Krtoli, Tivat
- Urbanističkoj inspekciji
- Arhivi

broj parcele	namjena	površina parcele	indeks zauzetosti zemljišta	P objekta	index izgrađenosti	maksimalan broj etaža	ukupna BRGP	BRGP stanovanja	BRGP djelatnosti	status parcele/objekta	intervencija
UP C11	MN	902	0,3	271	1,2	4	1083	812	271	plan	izgradnja
UP C12	MN	631	0,4	252	1,2	3	757	505	252	plan	izgradnja
UP C14	MN	778	0,4	311	1,2	3	934	622	311	plan	izgradnja
UP C15	MN	323	0,4	129	1,2	3	388	259	129	plan	izgradnja
UP C16	MN	4709	0,3	1177	1,0	4	4709	3532	1177	post	adaptacija
UP C16b	IOK	35	0,3	12	0,3	1	12		12	<300/post	održavanje
UP C17	MN	304	0,4	122	1,2	3	365	243	122	plan	izgradnja
UP C18	MN	317	0,4	127	1,2	3	380	254	127	plan	izgradnja
UP C19	MN	250	0,4	100	0,8	2	200	100	100	<300/plan	izgradnja
UP C20	MN	443	0,4	177	1,2	3	531	354	177	post	ruš/izg
UP C21	MN	894	0,3	268	1,2	4	1073	804	268	plan	izgradnja
UP C22	MN	834	0,3	250	1,2	4	1001	751	250	post	ruš/izg
UP C23	MN	565	0,4	226	1,2	3	678	452	226	plan	izgradnja
UP C24	MN	1405	0,3	421	1,2	4	1686	1264	421	plan	izgradnja
UP C25	MN	1413	0,3	424	1,2	4	1696	1272	424	plan	izgradnja
UP C26	MN	762	0,4	305	1,2	3	915	610	305	plan	izgradnja
UP C27	MN	1282	0,3	385	1,2	4	1538	1154	385	post	adaptacija
UP C28	MN	636	0,4	254	1,2	3	763	509	254	plan	izgradnja
UP C30	SMG	280	0,4	112	0,8	2	224	112	112	<300/post	dog/nad
UP C31	SMG	302	0,4	121	0,8	3	242	121	121	post	dog/nad
UP C32	SMG	489	0,4	196	0,8	3	391	196	196	post	dog/nad
UP C33	SMG	620	0,4	248	0,8	3	496	248	248	plan	izgradnja
UP C34	SMG	346	0,4	138	0,8	3	277	138	138	plan	izgradnja
UP C35	CD	1105	0,3	332	1,2	4	1326	995	332	post	dog/nad
UP C36	MN	1524	0,3	457	1,2	4	1829	1372	457	post	ruš/izg
UP C36a	MN	1603	0,3	481	1,2	4	1923	1443	481	post	ruš/izg
UP C37	MN	695	0,4	278	1,2	3	835	556	278	plan	izgradnja
UP C38	MN	517	0,4	207	1,2	3	620	414	207	plan	izgradnja
UP C39	SMG	853	0,4	260	0,8	3	500	240	260	plan	izgradnja
UP C40	SMG	782	0,4	260	0,8	3	500	240	260	plan	izgradnja
UP C41	SMG	728	0,4	260	0,8	3	500	240	260	plan	izgradnja
UP C42	SMG	871	0,4	260	0,8	3	500	240	260	plan	izgradnja
UP C43	SMG	398	0,4	159	0,8	3	319	159	159	plan	izgradnja
UP C44	SMG	375	0,4	150	0,8	3	300	150	150	plan	izgradnja
UP C45	SMG	492	0,4	197	0,8	3	394	197	197	plan	izgradnja
UP C46	SMG	539	0,4	216	0,8	3	431	216	216	plan	izgradnja
UP C47	SMG	850	0,4	260	0,8	3	500	240	260	plan	izgradnja
UP C48	SMG	527	0,4	211	0,8	3	422	211	211	plan	izgradnja
UP C49	SMG	982	0,4	260	0,8	3	500	240	260	plan	izgradnja
UP C50	SMG	751	0,4	260	0,8	3	500	240	260	plan	izgradnja

# IZMJENA I DOPUNA DETALJNOG URBANISTIČKOG PLANA RADOVIĆI

## TOPOGRAFSKO-KATASTARSKI PLAN SA GRANICOM PLANA

R 1:1000



Kat. par. br. 752 KO Radovići

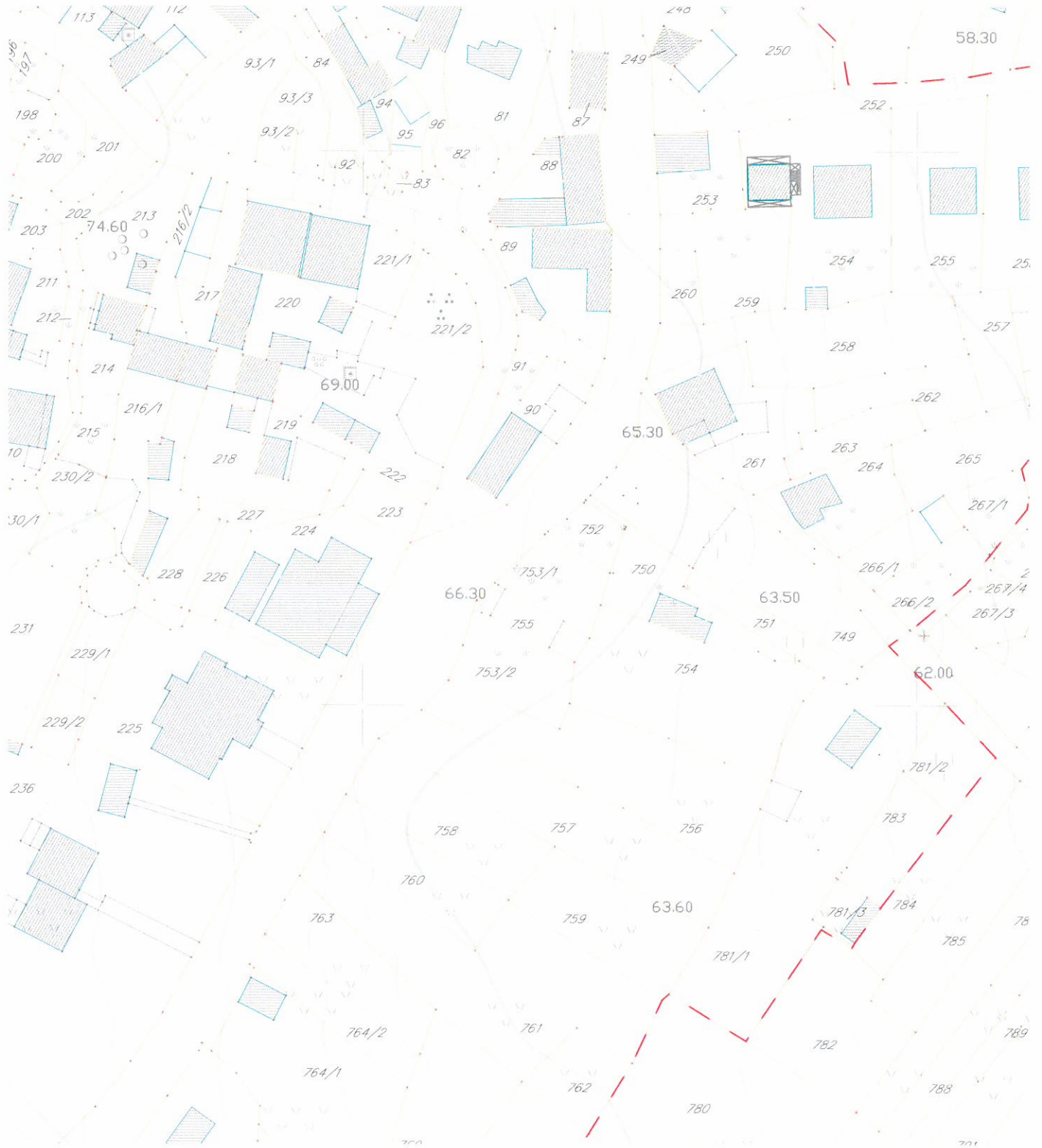

### LEGENDA

- GRANICA OBUHVATA PLANA
- GRANICA KATASTARSKE PARCELE
- OZNAKA KATASTARSKE PARCELE



Savjetnik za geodetske poslove:  
Jelena Tošković, spec.sci.geod.

# IZMJENA I DOPUNA DETALJNOG URBANISTIČKOG PLANA RADOVIĆI

Stanje fizičkih struktura i namjene površina sa prikazom neformalnih objekata

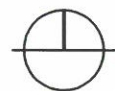

Kat. par. br. 752 KO Radovići

R 1:1000

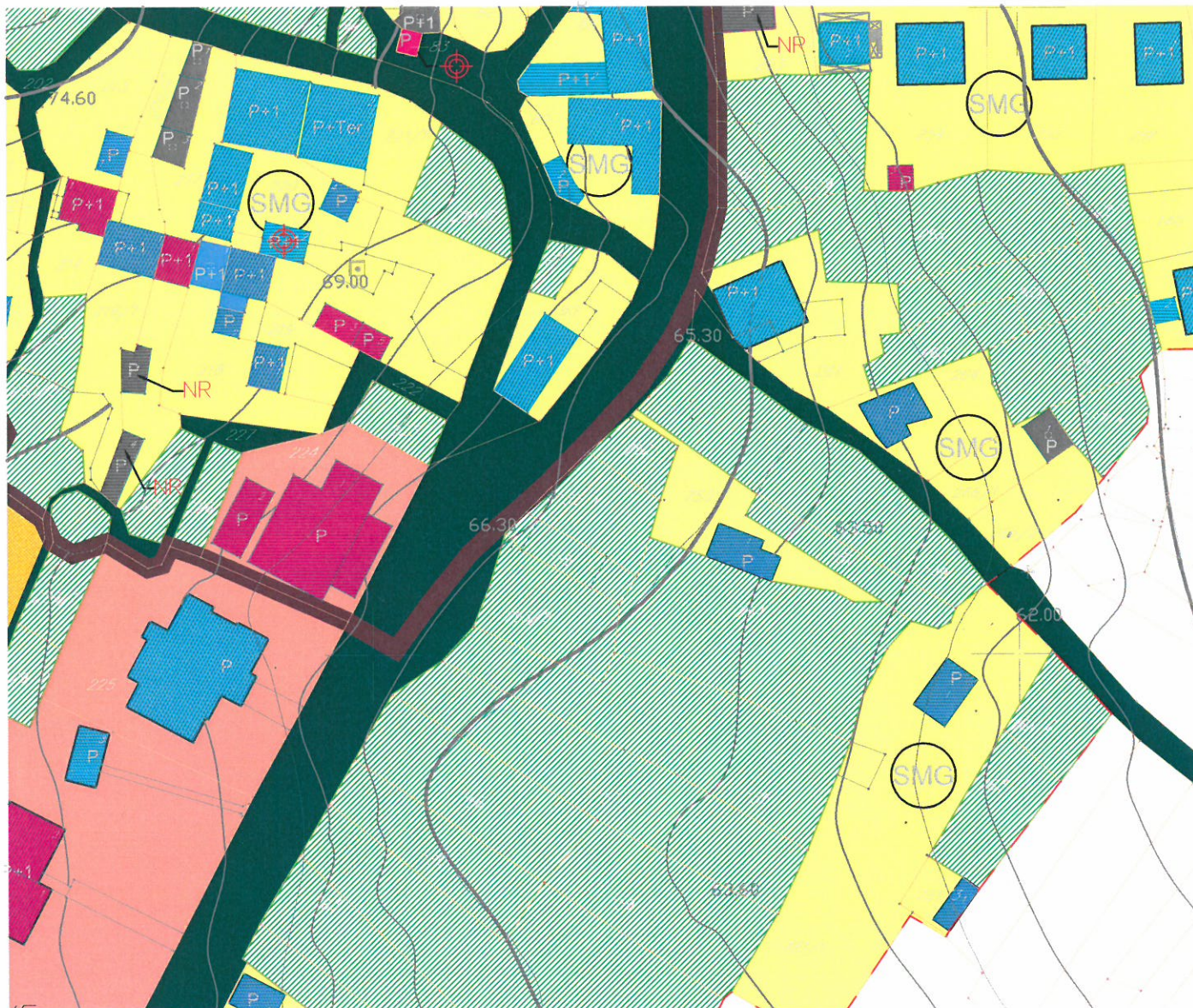

## LEGENDA

- GRANICA OBUHVATA PLANA
- GRANICA AMBIJENTALNE CJELINE

### FIZIČKA STRUKTURA

- POSTOJEĆI OBJEKAT
- P+1+1 SPRATNOST OBJEKTA

#### BONITET

- DOBAR
- SREDNJI
- LOŠ

#### RUŠEVINE

- ✦ NEEVIDENTIRANE RUŠEVINE
- OR OBNOVLJENE RURUŠEVINE
- NR NOVONASTALE RURUŠEVINE

#### NEFORMALNI OBJEKTI

- ✦ DOGRAĐENI I NADOGRAĐENI OBJEKTI
- ✦ NEEVIDENTIRANI OBJEKTI

### NAMJENA POVRŠINA

- SMG POVRŠINE ZA STANOVANJE MALE GUSTINE
- DS POVRŠINE ZA CENTRALNE DJELATNOSTI
- SMG POVRŠINE ZA MJEŠOVITE NEMJENE
- DS POVRŠINE ZA ŠKOLSTVO I SOCIJALNU ZAŠTITU
- DS POLJOPRIVREDNE POVRŠINE
- ZELENE POVRŠINE
- DS POVRŠINE SAOBRAĆAJNE INFRASTRUKTURE
- IOK POVRŠINE KOMUNALNE INFRASTRUKTURE
- VO POVRŠINE ZA VJERSKE OBJEKTE



Savjetnik za geodetske poslove:  
Jelena Tošković, spec.sci.geod.

# IZMJENA I DOPUNA DETALJNOG URBANISTIČKOG PLANA RADOVIĆI

## PLAN MJERA, USLOVA I REŽIMA ZAŠTITE R 1:1000



### UP C27

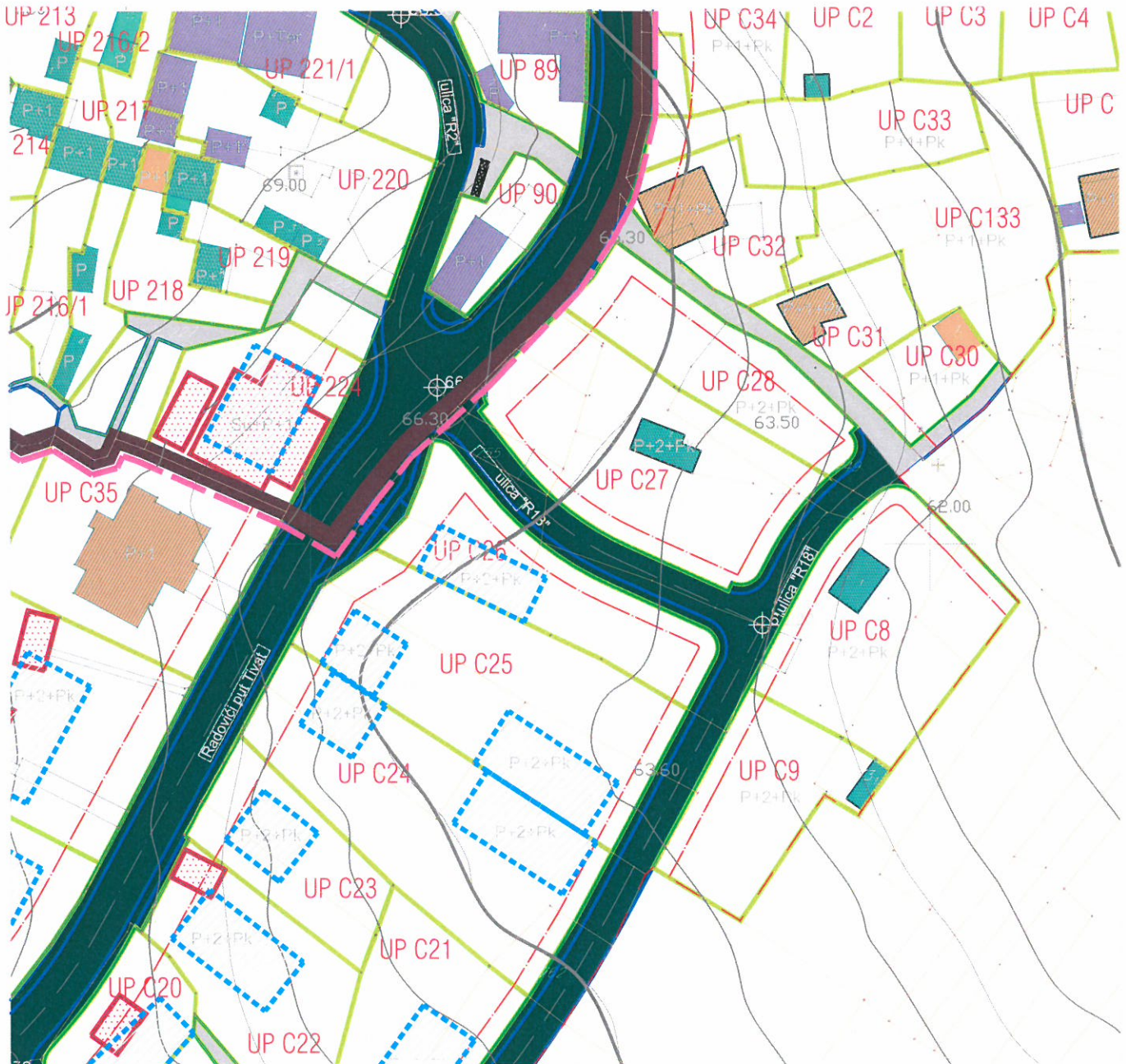

### LEGENDA

- GRANICA OBUHVATA PLANA
- GRANICA AMBIJENTALNE CJELINE
- GRANICA ZONA A, B, C I D
- GRANICA KATASTARSKE PARCELE
- OZNAKA KATASTARSKE PARCELE
- REGULACIONA LINIJA
- GRAĐEVINSKA LINIJA GL1
- GRANICA URBANISTIČKE PARCELE
- OZNAKA URBANISTIČKE PARCELE
- SPRATNOST OBJEKTA

- ODRŽAVANJE ZA ZONE A, C I D;  
KONZERVACIJA ZA ZONU B
- ADAPTACIJA ZA ZONE A, C I D;  
RESTAURACIJA ZA ZONU B
- REKONSTRUKCIJA ( DOGRADNJA I / ILI NADOGRAĐNJA )  
ZA ZONE A, C I D; REKONSTRUKCIJA RU ŠEVINA ZA ZONU B
- PLANIRANI OBJEKAT
- OBJEKAT KOJI SE RUŠI



Savjetnik za geodetske poslove:  
Jelena Tošković, spec.sci.geod.

# IZMJENA I DOPUNA DETALJNOG URBANISTIČKOG PLANA RADOVIĆI

**PLAN NAMJENE POVRŠINA sa administrativnom podjelom i podjelom na planske jedinice** R 1:1000



## UP C27

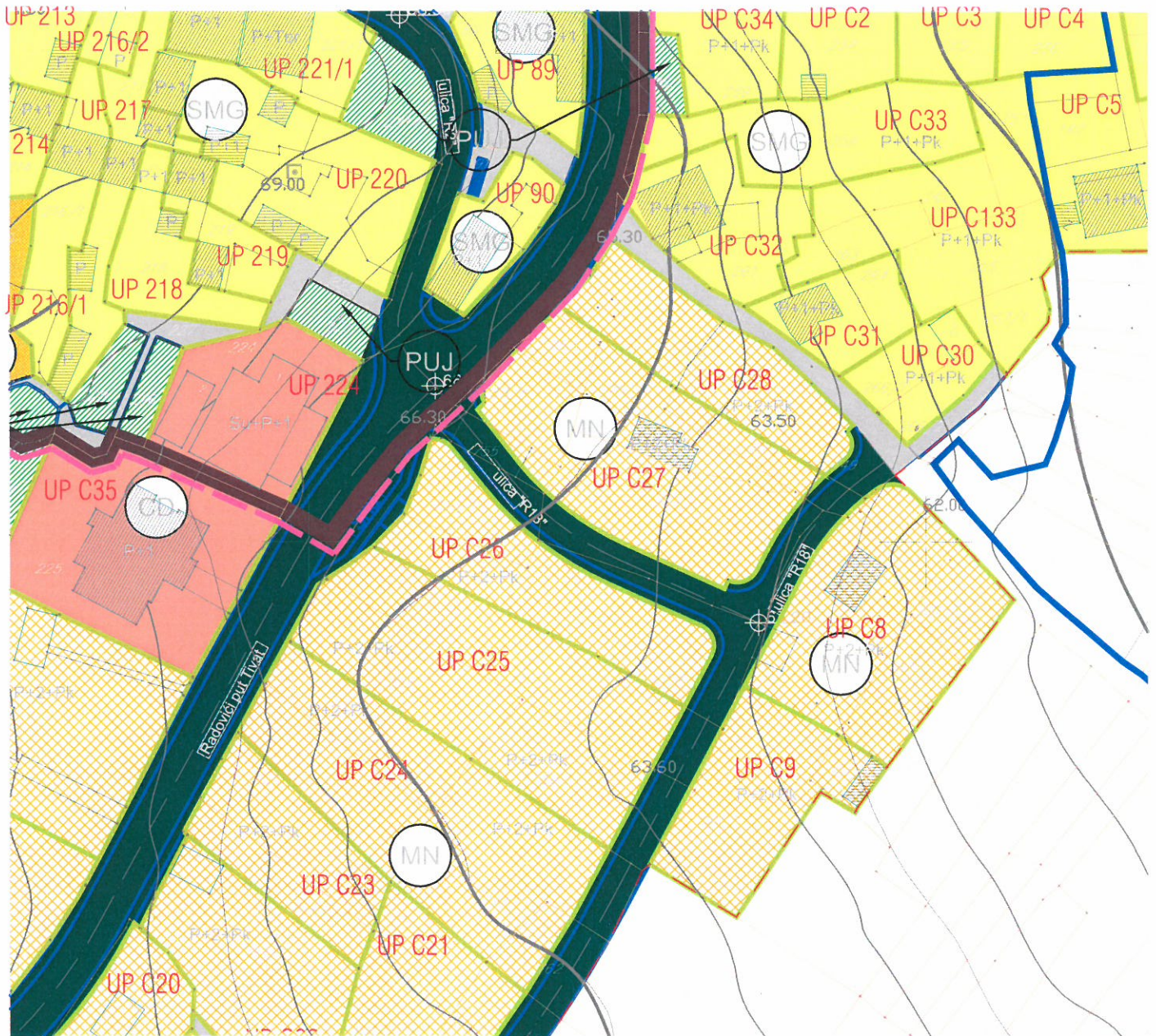

### LEGENDA

	GRANICA OBUHVATA PLANA		POVRŠINE ZA STANOVANJE MALE GUSTINE		POVRŠINE ZA PEJZAŽNO UREĐENJE JAVNE NAMJENE
	GRANICA AMBIJENTALNE CJELINE		POVRŠINE ZA STANOVANJE SREDNJE GUSTINE		POLJOPRIVREDNE POVRŠINE (AGRI-KULTURNI PEJZAZ)
	GRANICA ZONA A, B, C I D		POVRŠINE ZA CENTRALNE DJELATNOSTI		POVRŠINE SAOBRAĆAJNE INFRASTRUKTURE
	GRANICA KATASTARSKIH OPŠTINA		POVRŠINE ZA MJEŠOVITE NEMJENE		POVRŠINE KOMUNALNE INFRASTRUKTURE
	GRANICA KATASTARSKE PARCELE		POVRŠINE ZA ŠKOLSTVO I SOCIJALNU ZAŠTITU		POVRŠINE ZA VJERSKE OBJEKTE
	OZNAKA KATASTARSKE PARCELE				
	GRANICA URBANISTIČKE PARCELE				
	OZNAKA URBANISTIČKE PARCELE				



Savjetnik za geodetske poslove:  
Jelena Tošković, spec.sci.geod.

# IZMJENA I DOPUNA DETALJNOG URBANISTIČKOG PLANA RADOVIĆI

## PLAN PARCELACIJE, NIVELACIJE I REGULACIJE R 1:1000



**UP C27**

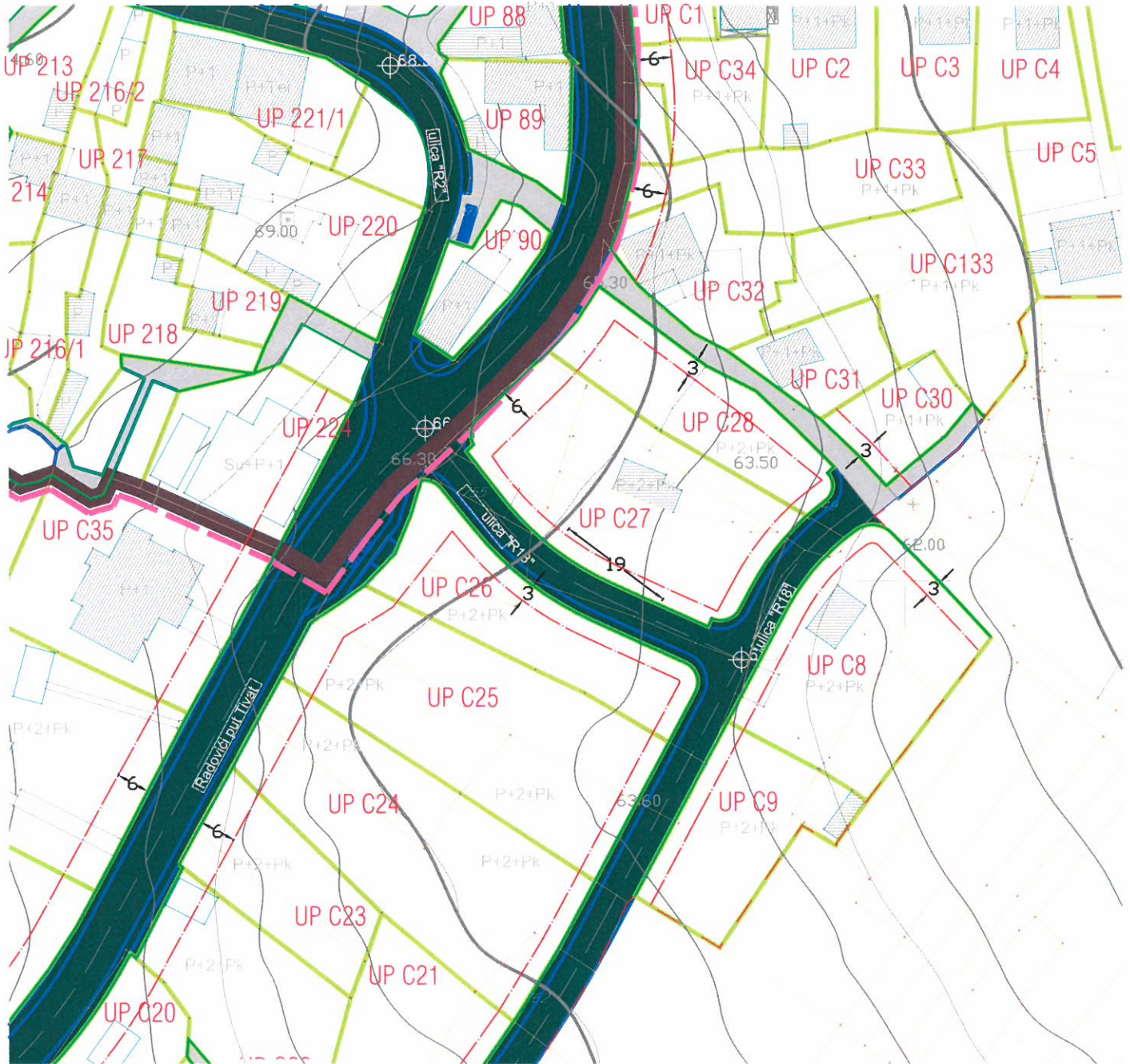

### LEGENDA

- GRANICA OBUHVATA PLANA
- GRANICA AMBIJENTALNE CJELINE
- GRANICA ZONA A, B, C I D
- GRANICA KATASTARSKE PARCELE
- OZNAKA KATASTARSKE PARCELE
- REGULACIONA LINIJA
- GRAĐEVINSKA LINIJA GL1
- GRANICA URBANISTIČKE PARCELE
- UP A8 OZNAKA URBANISTIČKE PARCELE
- Su+P+1 SPRATNOST OBJEKTA



Savjetnik za geodetske poslove:  
Jelena Tošković, spec.sci.geod.

# IZMJENA I DOPUNA DETALJNOG URBANISTIČKOG PLANA RADOVIĆI

## PLAN PARCELACIJE, NIVELACIJE I REGULACIJE R 1:1000



### UP C27

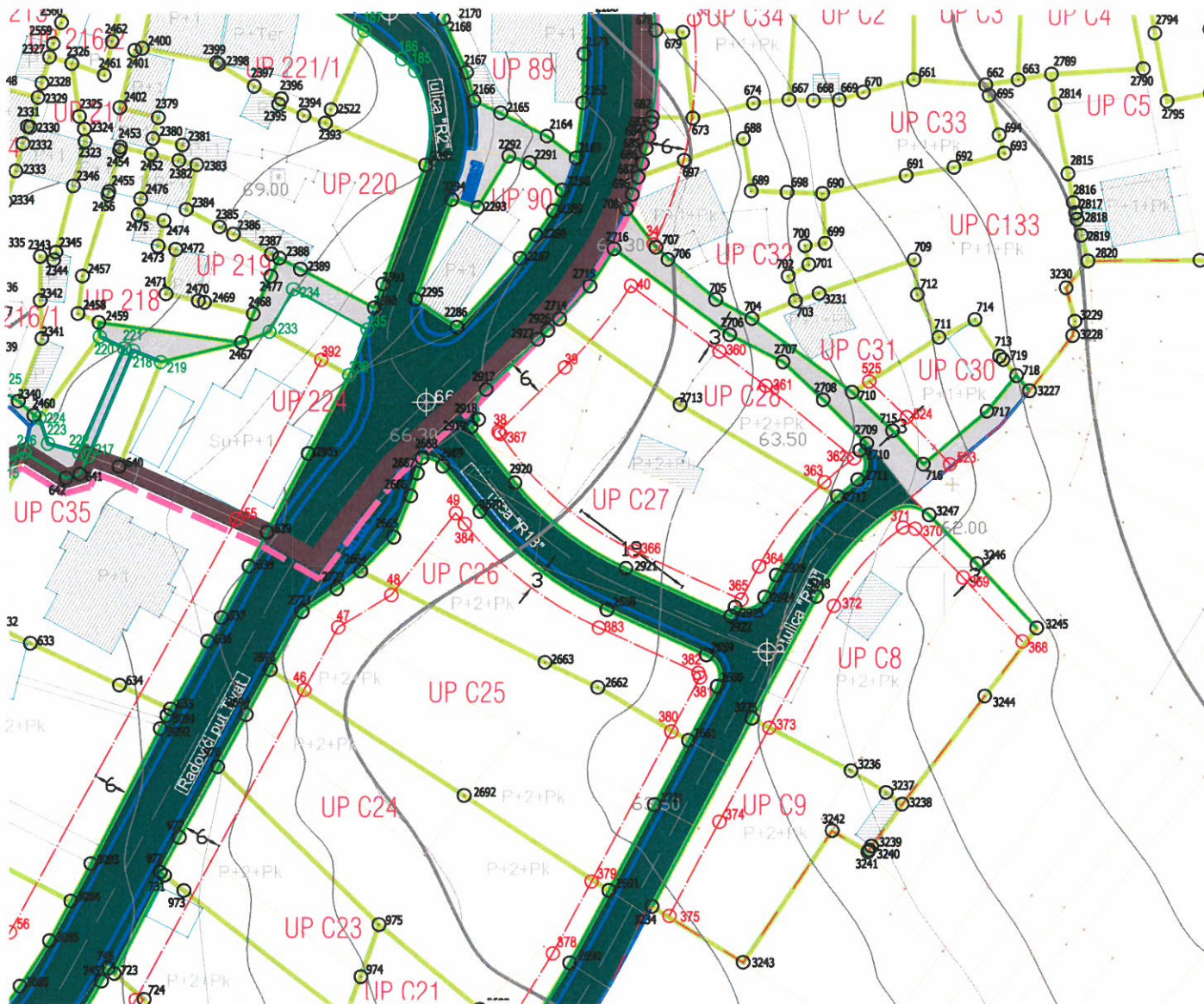

### LEGENDA

- GRANICA OBUHVATA PLANA
- GRANICA AMBIJENTALNE CJELINE
- GRANICA ZONA A, B, C I D
- GRANICA KATASTARSKE PARCELE
- OZNAKA KATASTARSKE PARCELE
- REGULACIONA LINIJA
- GRAĐEVINSKA LINIJA GL1
- GRANICA URBANISTIČKE PARCELE
- UP A8 OZNAKA URBANISTIČKE PARCELE
- Su+P+1 SPRATNOST OBJEKTA

Koordinate tačaka UP C27

Br.	Y	X
2712	6555783.68	4694910.87
2713	6555759.51	4694924.92
2714	6555741.02	4694938.04
2926	6555739.22	4694936.29
2927	6555737.68	4694934.92
2917	6555729.72	4694927.19
2918	6555728.58	4694922.58
2919	6555727.41	4694921.44
2920	6555734.18	4694912.88
2921	6555751.22	4694899.77
2922	6555767.33	4694892.46
2923	6555767.95	4694893.83
2924	6555772.50	4694895.38
2925	6555774.28	4694898.75

Koordinate građevinske linije

Br.	Y	X
38	6555731.65	4694920.70
39	6555741.86	4694930.62
40	6555751.95	4694943.17
363	6555781.67	4694913.09
364	6555771.62	4694900.15
365	6555768.92	4694895.04
366	6555752.50	4694902.49
367	6555731.92	4694920.38

Savjetnik za geodetske poslove:  
 Jelena Tošković, spec.sci.geod.



# IZMJENA I DOPUNA DETALJNOG URBANISTIČKOG PLANA RADOVIĆI

## PLAN SAOBRAĆAJNE INFRASTRUKTURE R 1:1000



### UP C27

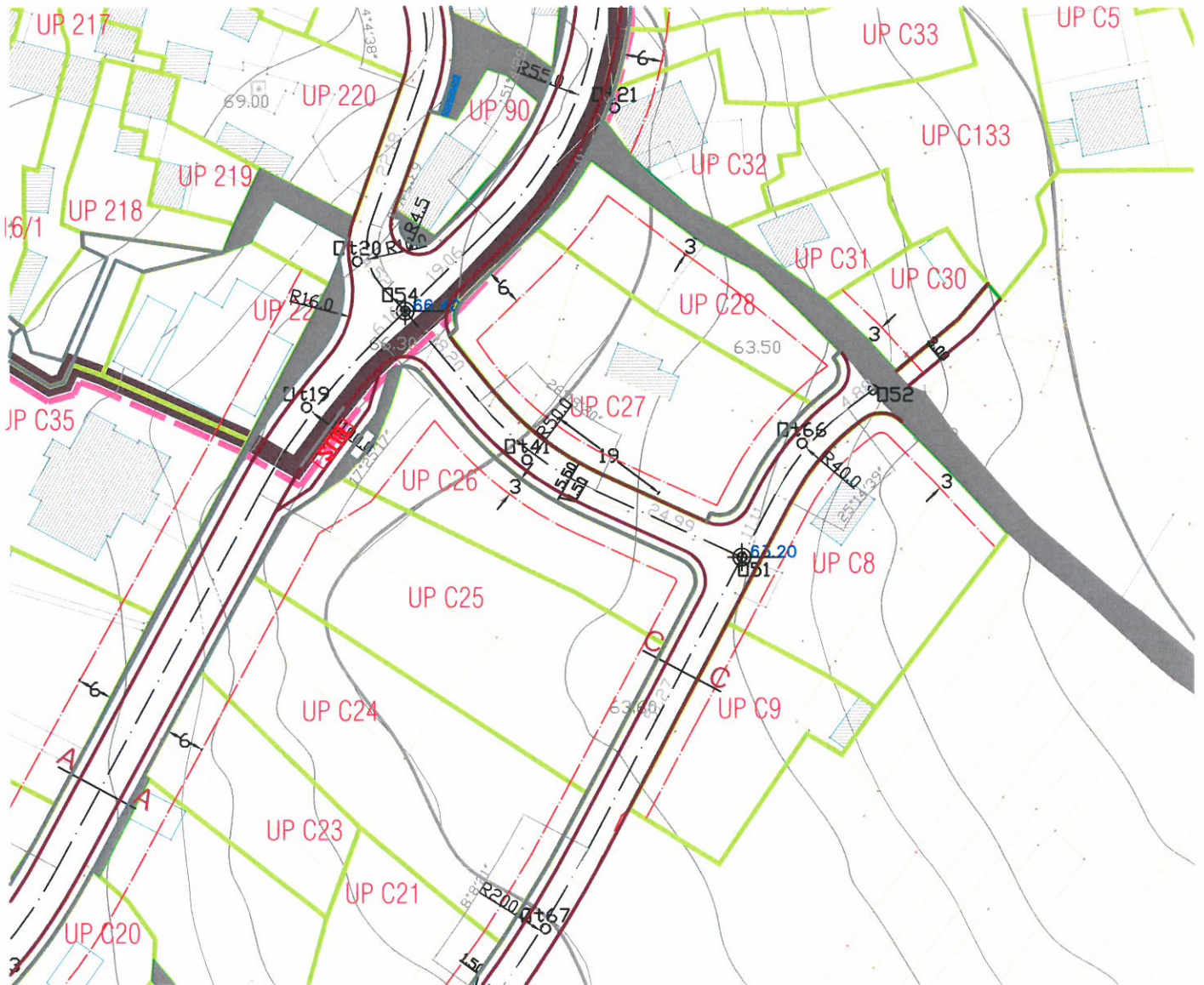

### LEGENDA

- GRANICA OBUHVATA PLANA
- GRANICA AMBIJENTALNE CJELINE
- GRANICA ZONA A, B, C I D
- GRANICA KATASTARSKE PARCELE
- OZNAKA KATASTARSKE PARCELE
- REGULACIONA LINIJA
- GRAĐEVINSKA LINIJA GL1
- GRANICA URBANISTIČKE PARCELE
- UP A8 OZNAKA URBANISTIČKE PARCELE
- IVIČNJAK
- KOLSKO - PJEŠAČKE POVRŠINE
- PJEŠAČKE POVRŠINE
- OSOVINA SAOBRAĆAJNICE
- AUTOBUSKO STAJALIŠTE
- KONTEJNERI

### Poprečni presjeci

presjek A-A

put "Tivat-Radovići"

2.50%

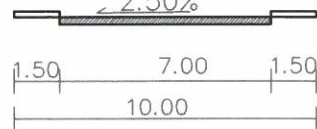

presjek C-C

2.50%

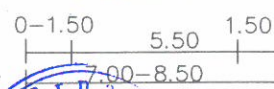

Savjetnik za geodetske poslove:  
Jelena Tošković, spec.sci.geod.

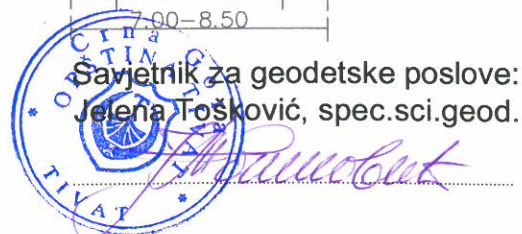

# IZMJENA I DOPUNA DETALJNOG URBANISTIČKOG PLANA RADOVIČI

## PLAN ZELENIH I SLOBODNIH POVRŠINA R 1:1000



### UP C27

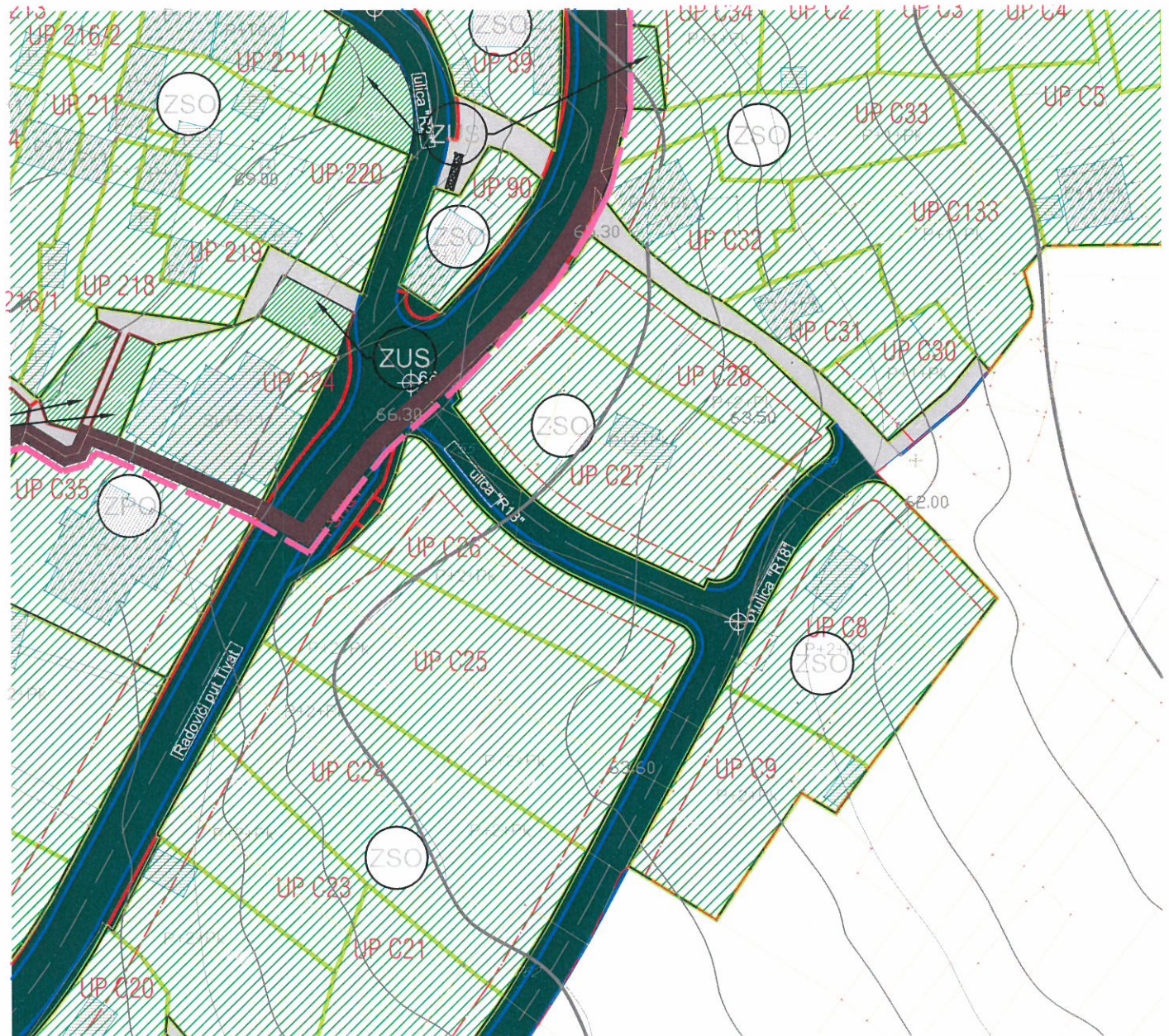

### LEGENDA

- GRANICA OBUHVATA PLANA
- GRANICA AMBIJENTALNE CJELINE
- GRANICA ZONA A, B, C I D
- GRANICA KATASTARSKE PARCELE
- OZNAKA KATASTARSKE PARCELE
- GRAĐEVINSKA LINIJA GL1
- GRANICA URBANISTIČKE PARCELE
- OZNAKA URBANISTIČKE PARCELE
- SPRATNOST OBJEKTA

- PARK
- ZELENILO UZ SAOBRAĆAJNICE
- ZELENILO STAMBENIH OBJEKATA I BLOKOVA
- ZELENILO POSLOVNIH OBJEKATA
- POVRŠINE ZA ŠKOLSTVO I SOCIJALNU ZAŠTITU
- POVRŠINE ZA TURIZAM
- ZELENILO VJERSKIH OBJEKATA
- ZELENILO INFRASTRUKTURE
- POLJOPRIVREDNE POVRŠINE (AGRI-KULTURNI PEJZAŽ)

Sayjetnik za geodetske poslove:  
Jelena Tošković, spec.sci.geod.

# IZMJENA I DOPUNA DETALJNOG URBANISTIČKOG PLANA RADOVIĆI

## PLAN HIDROTEHNIČKE INFRASTRUKTURE R 1:1000



### UP C27

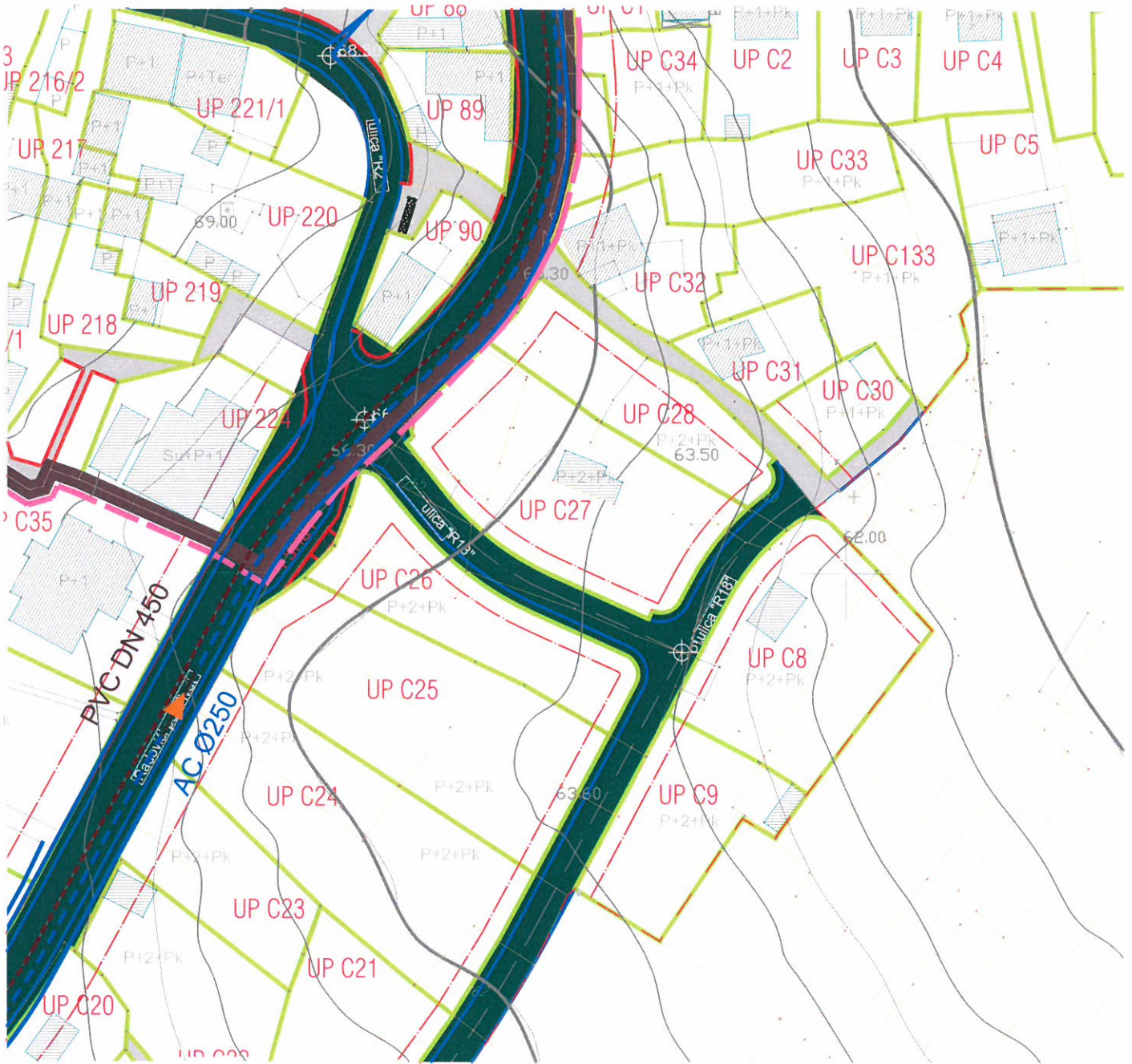

### LEGENDA

- GRANICA OBUHVATA PLANA
- GRANICA AMBIJENTALNE CJELINE
- GRANICA ZONA A, B, C I D
- GRANICA KATASTARSKE PARCELE
- OZNAKA KATASTARSKE PARCELE
- GRAĐEVINSKA LINIJA GL1
- GRANICA URBANISTIČKE PARCELE
- UP A8 OZNAKA URBANISTIČKE PARCELE
- Spr+P+1 SPRATNOST OBJEKTA

### HIDROTEHNIČKA INFRASTRUKTURA - VODOSNABDJEVANJE

- VODOVOD
- PLANIRANI VODOVOD
- R POSTOJEĆI REZERVOAR
- R PLANIRANA REZERVOAR
- BS POSTOJEĆA BUSTER STANICA
- BS PLANIRANA BUSTER STANICA

### FEKALNA KANALIZACIJA

- PLANIRANI KANALIZACIONI VOD
- PLANIRANI POTISNI KANALIZACIONI VOD
- CS PLANIRANO REVIZIONO OKNO
- CS PLANIRANA CRPNA STANICA
- ▶ SMJER ODVOĐENJA



Savjetnik za geodetske poslove:  
Jelena Tošković, spec.sci.geod.

# IZMJENA I DOPUNA DETALJNOG URBANISTIČKOG PLANA RADOVIĆI

## PLAN ELEKTROENERGETSKE INFRASTRUKTURE R 1:1000



### UP C27

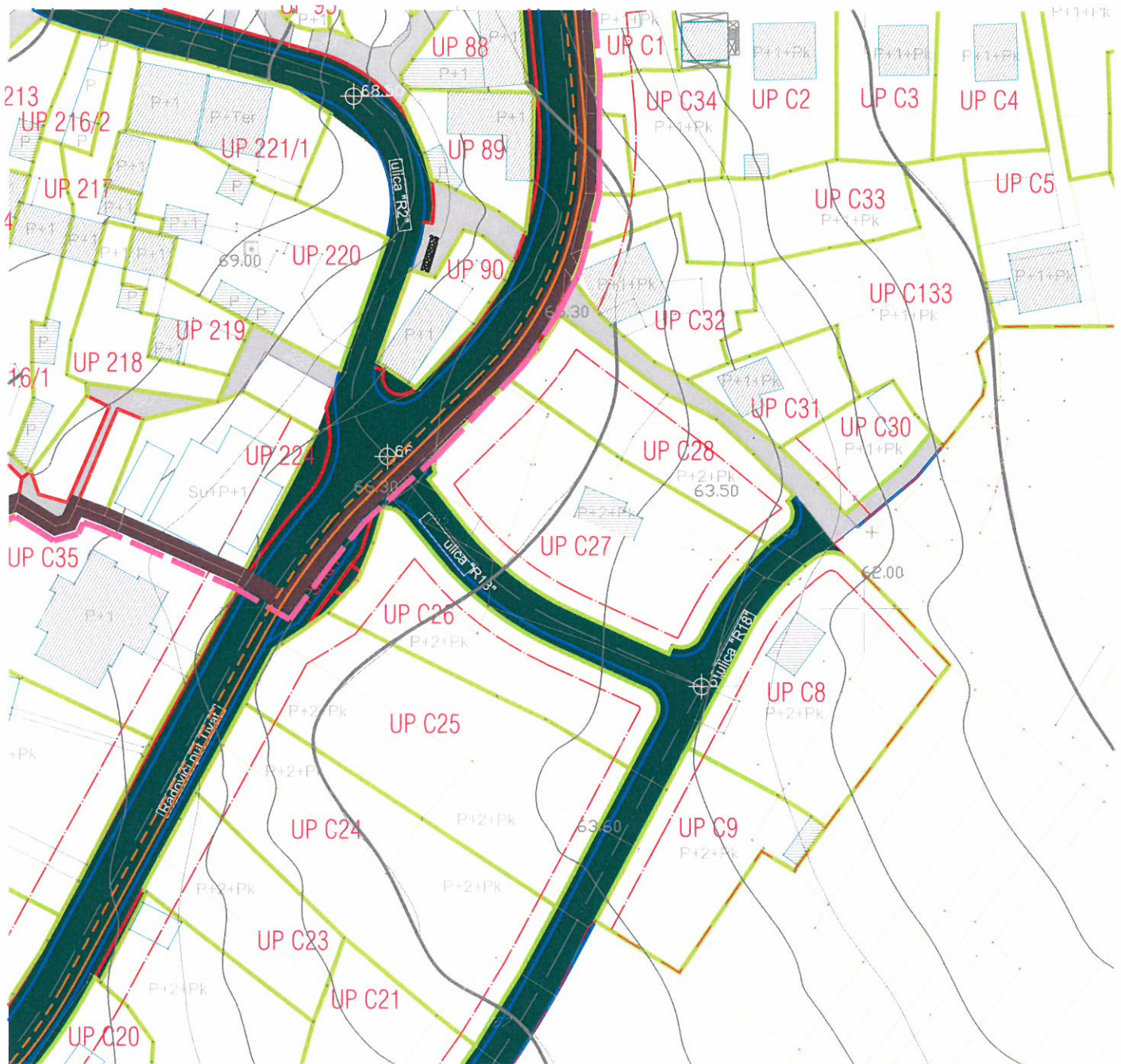

### LEGENDA

- GRANICA OBUHVATA PLANA
- GRANICA AMBIJENTALNE CJELINE
- GRANICA ZONA A, B, C I D
- GRANICA KATASTARSKE PARCELE
- OZNAKA KATASTARSKE PARCELE
- GRAĐEVINSKA LINIJA GL1
- GRANICA URBANISTIČKE PARCELE
- UP A8
- OZNAKA URBANISTIČKE PARCELE
- SPRATNOST OBJEKTA
- ELEKTROVOD 10kV
- ELEKTROVOD 10kV - PLANIRANI
- ELEKTROVOD 10kV - UKIDANJE
- TRAFOSTANICA
- PLANIRANA TRAFOSTANICA



Savjetnik za geodetske poslove:  
Jelena Tošković, spec.sci.geod.

# IZMJENA I DOPUNA DETALJNOG URBANISTIČKOG PLANA RADOVIĆI

## PLAN TELEKOMUNIKACIONE INFRASTRUKTURE R 1:1000



### UP C27

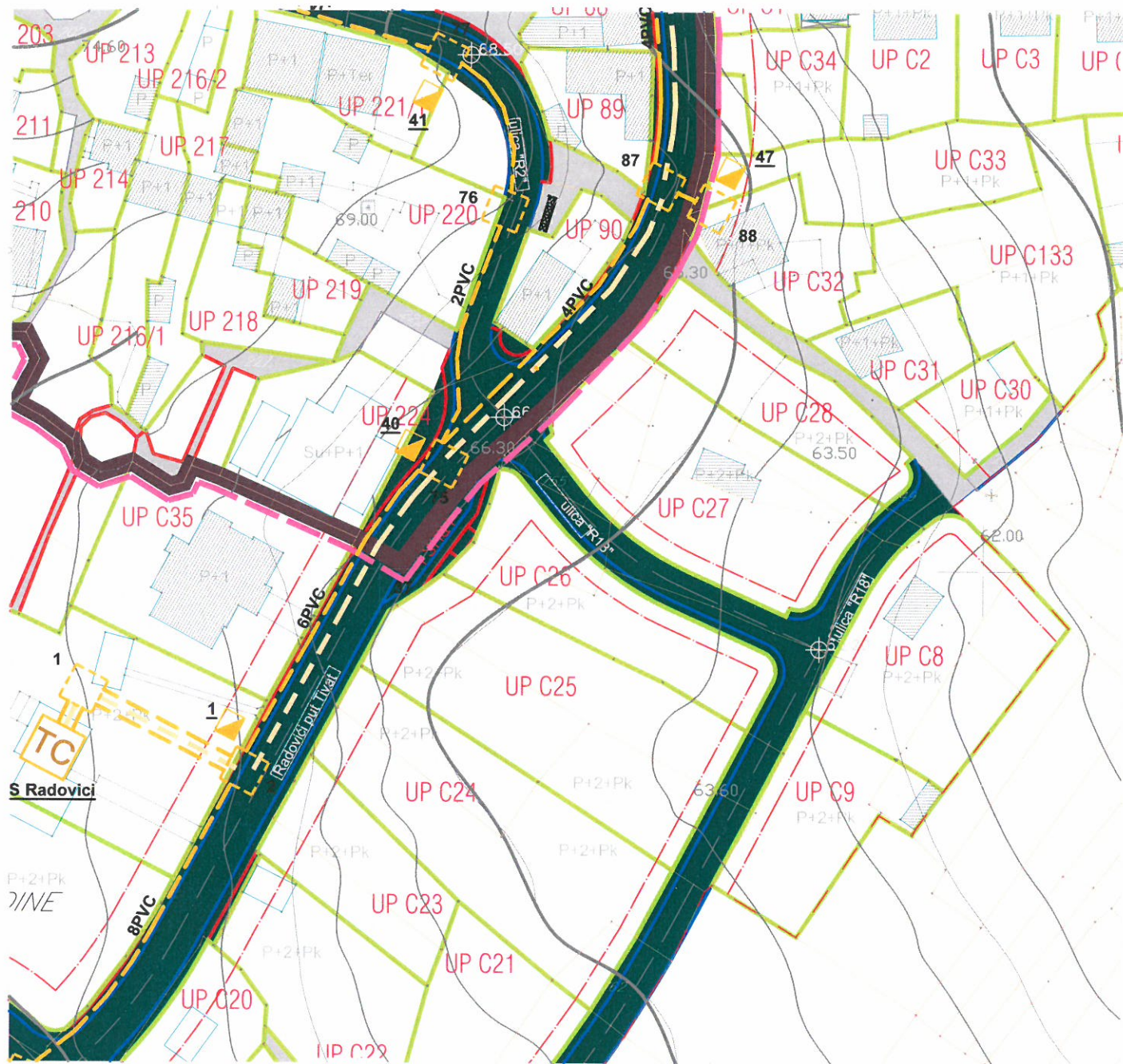

### LEGENDA

- GRANICA OBUHVATA PLANA
- GRANICA AMBIJENTALNE CJELINE
- GRANICA ZONA A, B, C I D
- GRANICA KATASTARSKE PARCELE
- OZNAKA KATASTARSKE PARCELE
- GRAĐEVINSKA LINIJA GL1
- GRANICA URBANISTIČKE PARCELE
- UP A8 OZNAKA URBANISTIČKE PARCELE
- Su+P+1 SPRATNOST OBJEKTA

- PLANIRANI TK PODZEMNI VOD - KABLOVSKA KANALIZACIJA ( PVC Ø 100mm )
- PLANIRANI TK PODZEMNI VOD VIŠEG REDA - OPTIČKI KABEL
- TC TELEFONSKA CENTRALA - IZDVOJENI PRETPLATNIČKI STEPEN
- PLANIRANO TK OKNO
- XX KABLOVSKI RAZVODNI ORMARIĆ XX
- 1,2,3,...36 BROJ PLANIRANOG TK OKNA
- 2 , 1PVC BROJ PLANIRANIH PVC CIJEVI 110MM

Savjetnik za geodetske poslove:  
Jelena Tošković, spec.sci.geod.